京城日報
四月五日(日)
夕刊

荒井のお乳
電話本局一〇〇四
電話龍山七三一

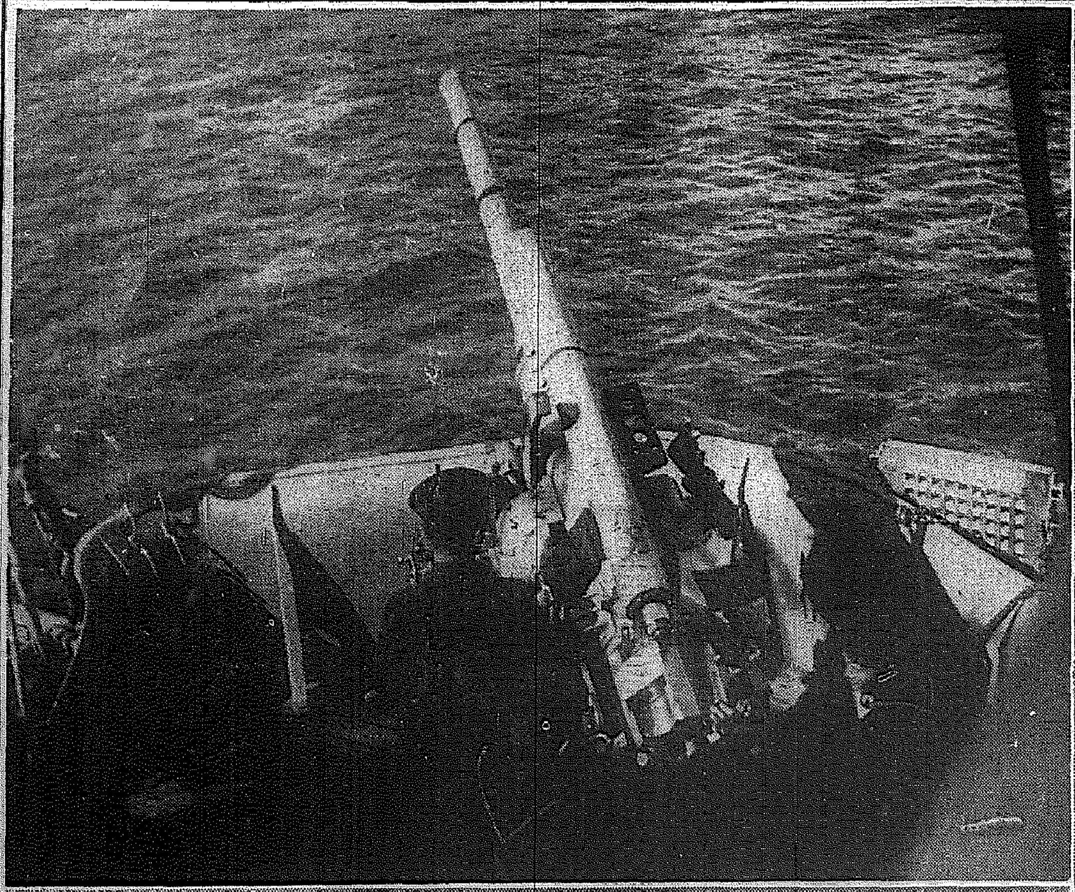

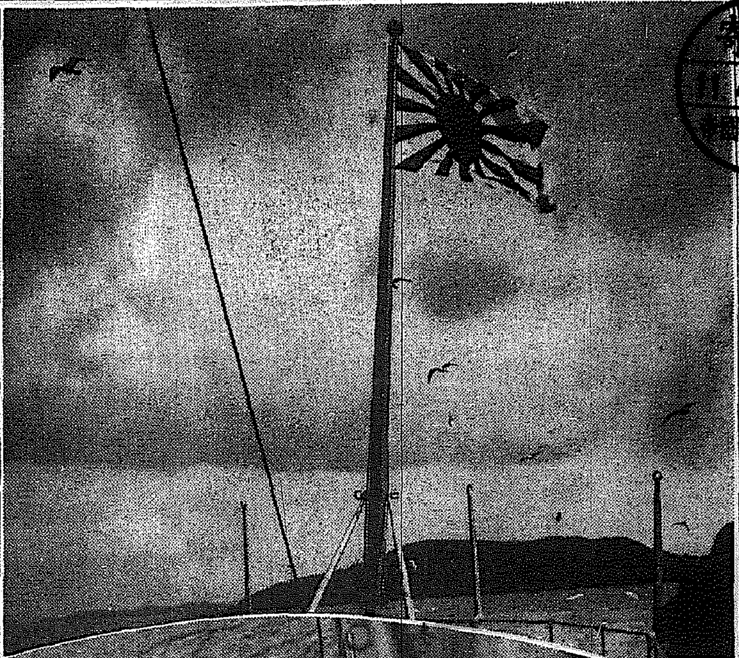

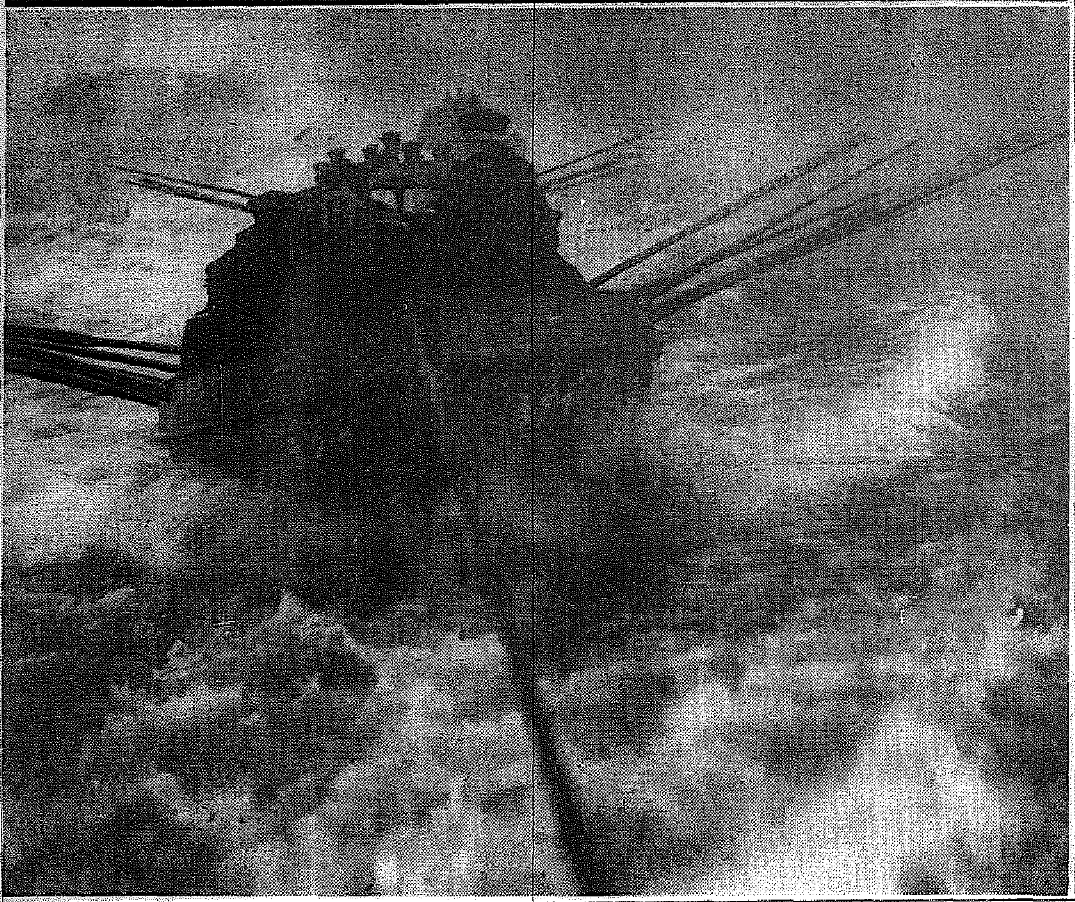

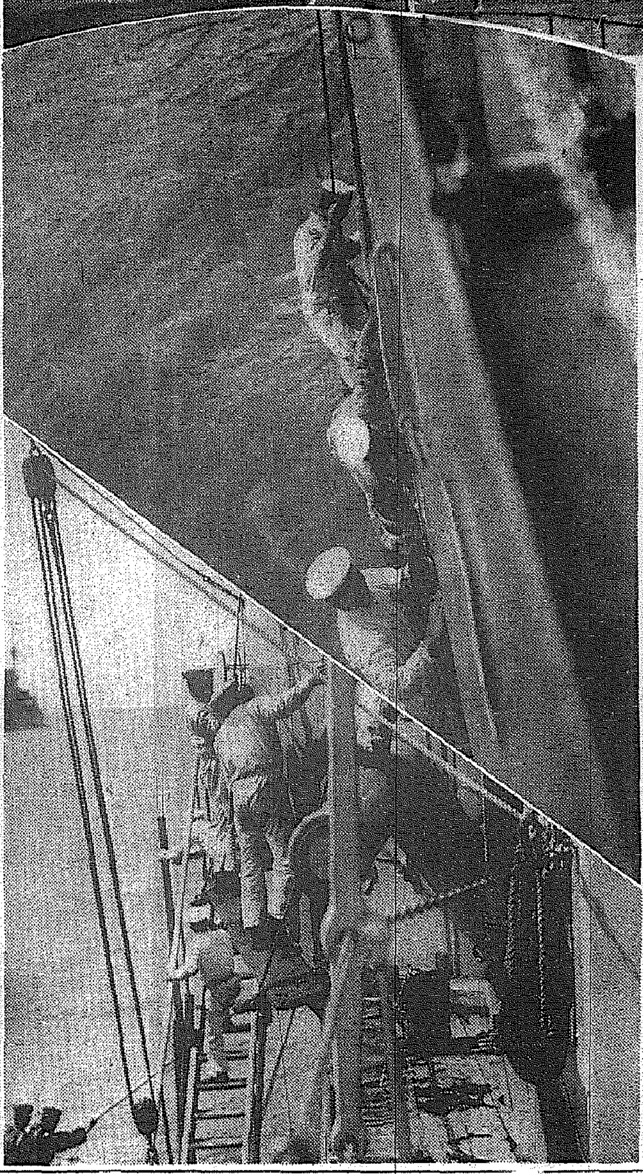

勇ましさ海の護りよ
堂々仁川入港の練習艦隊

候補生を乗せた八雲、磐手の練習艦隊は帝天をつき、波間のあらゆる荊を衝破けて堂々と仁川に入港した、見るからに、若いはちきれさうな元氣な提督の勇ばかりだ、投錨する、ラッパがひゞく、信號手の旗がうごく、舷側の手入れ、ボートが降ろされる、くろがねの護艦が波を押しきる、艦上から拍手があがる、かもめまでが嬉しさうだ波を銜んで海の男子の力強さを感じる

寫眞説明……八雲艦上にて……(右上)軍艦旗のはためきにかもめ群の歡迎(右下)一本の綱にすがつて、せつせと舷側の手入れ、(左上)砲戰教練(左下)怒濤を押切つてボートの訓練

愚禿頭巾 (85)

法敵篇

吉川英治作　山村耕花畫

七花八裂(七)

躍りかゝつて、有無を云はせず縄を打たうとした報官末直の部下も、振向いた僧の一喝と、その眼光にはつと足をすくめて、

『待ち居らう』

と、距離をおいて取り囲んだ。

僧は、笑つて、

『待つてゐるではないか。何用ぢや』

『おのれ、そこの御高札を見ぬか、いや、汝々の掲示はもちろん、あれほど、嚴しう官より命令である念佛停止の事を知らぬのか』

『知つてをる』

『なに』

と、その傍若無人ぶりに呆あきれ

『知つてゐながら』しかも御所の御門の前を、今何と吠ざいて歩いたか』

『――南無阿彌陀佛!と』

『あつ、又云つたな』

『すゝ、南無阿彌陀佛』

『う、うぬ、怖れ氣もなく、お上に對して、叛逆を示しをるな。名を申せつ、何者だ』

『念佛を唱へずには一日も生きてをられぬ者だ!』

『よしつ、後悔するなつ』

更に又、その間に、奉行小屋から加勢の人數も加はつてきた。今までの物云ひぶりから見て、尋常な法師でないと見たからである。

僧のぜひ、法師は、死にもの狂ひになつて抵抗した。――喚、喚き、地ひゞき。――そこは忍ら修羅を現出して、一人を縛るために大勢の死傷を出した。

だが、羅神のやうに暴れた法師も、遂に、力がつきて、折り重なる武者の下に十文字にくゝり上げられた。よほど忌々しかつたのである。報官の部下たちは、土足をあげて法師の體を鞠のやうに蹴つた。

『畜生――』

さう罵りながら、罪人を引つ張つて、ずるずると高札場の門のうちへ引つ張りこんだ。法師は決して悲鳴をあげなかつた。そんなにされても、時折、傲然と元氣な聲を張つて、僞叛者の處置を罵り、そして手先になつてゐる侍たちを、嘲殺するやうに笑つてゐたりした。

奉行の世間報官末直は、

『名を申せ、寺號を云へつ』

と、彼を責めた。

僧は、大地に坐り直し、

『おれは、鹿ヶ谷の住蓮坊、おれの念佛を停めてみよ』

と云つて、それから暫へ何ちよまれても、念佛を唱へてゐた。

『げつ、住蓮が』

捕へてから嚴しい事である。奉行は、諸々へ達して、彼の顔を見知つてゐる者を求めた。

その結果、誰のことばも、

『住蓮にちがひございません』

と、證明した。

意外な獲物に、奉行の由げ、訓敎をあげた。一方の安樂房もすでに獄舍にゐるので、斷罪は、明日に決まつた。

――不明なのは、依然として、松虫の局と鈴虫の局の行方であつたが、そのうちに、師走も暮れ、新春の松の内も過ぎたので、奉この二人の擔から先に處刑する事になつた。

承元の元年、二月の初旬、六條河原の小石は、まだ氷が張つてゐた。暖い日だつたので、加茂の水は、寄蹄にごつてゐた。

近衞牢から曳きだされた住蓮と安樂房のふたりは、矢來のそばの杭につながれてゐたが、やがて時刻が來ると、官の命によつて鮑刀をうけた獄吏たちの手で、假借なく、腑屈の中央にひき出されて、氷の石の半に、醜も敷かず据ゑられた。

躍進日本のシンボル
帽子は鷹(タカ)印

本舗
株式會社 高橋製帽所

新整腸劑
クリマク
西勝造鑑製
製法特許
宿便排除に
常習便秘に
胃酸過多に
胃腸疾患に
脂肪過多に

適應症
便秘(弛緩性)　常習便結症　脂肪過多症　胃酸過多症　慢性下痢症　醗酵性胃弱(鳴腸)　姙娠性嘔吐　口腔炎　皮膚諸疾患　子宮内膜炎
全國各藥店ニアリ
長生法御申込次第進呈

新學期の
御用意は
今!
お花墨
京都市寺町姉小路
鳩居堂
目錄送呈

廣田内閣愈よ新政策の實現へ
國民に公約せる所に從つて時艱克服に乘り出す

【東京電話】有田外相の就任に依つて内閣の陣容も全部揃ひ、各政務官も今週中には正式に決定して廣田内閣の陣容は愈よ全く整ふこととなつたので、廣田首相は直に首脳を督勵して來る五月一日召集の特別議會對策に備へしめる一方去る三月九日の政綱政策の聲明に於て全國民に公約せる所に從ひ内治、文教、財政、産業、國防、外交の各部門につき眞に現在の時艱克服に資し得べき根本的具體的政策の樹立に積極的に乘出すこととなつた、而してこれらの所謂新政策の樹立に當つては、廣田首相は短期間に出來るだけ多くの結論を摑んで之を通常議會に提出するため、曩に政綱政策に於て普く衆智を採り深く民意に聴すると公約した趣旨に從ふため、次の如き方式に依り萬全を期する意向である

一、新政策の樹立は從來の如く單に所管省の立案を關係當局間の協議會に任せきりにせぬこと

一、内閣調査局を中心とした各種政策に關する資料調査を取纏むること

一、新政策の部門に[illegible]を以て委員長とする關係當局間の官制に依らざる協合委員會を設く

一、普く衆智を採るため貴衆兩院議員、學者、民間の實際家等に對し内閣調査局又は右委員會より隨時諮問を發すること

一、新政策の重要ポイントは臨時閣議にかけ最善の裁斷を可及的速かに下すこと

一、閣議は國務大臣十三人[illegible]らず[illegible]責任を以て附議された議案を慎重熟議し新政策を決定すること

總督練習艦隊訪問

宇垣總督は仁川入港中の練習艦隊訪問のため五日午前十時五分京城驛發列車で陸軍大將の軍裝厳めしく仁川に向つた、隨行は矢野秘書官はじめ持永憲兵隊司令官、富永京畿道知事、井上鐵道局長、酒井京城憲兵隊長、重村鎭海要港部司令官少將[illegible]各部長らで、午後一時[illegible]分歸城した

貴族院と呼應して議會制度を改善
民政頗る熱意を有す

【東京電話】最近貴族院に於ては貴族院の改革と共に議會制度の改善に[illegible]民政黨側はその實行には勿論贊成の意向を有してゐるが、唯之は議會制度の根本問題であるだけにこの際眞に[illegible]として容喙すべき筋合のものでない[illegible]

[illegible]

和洋酒と喫茶　南國　永樂町大通

拳銃盗まる
嫌疑は逃げた炊事夫

四日午後十時頃京城[illegible]民を驚かした事實があり、或は[illegible]犯人がやつたのではないかとは[illegible]

ピストルの音
深夜獎忠壇で

[illegible]

義宮正仁親王殿下
宮中三殿初御參拜
けふ五日行はせらる

【東京電話】第二皇子義宮正仁親王殿下の賢所、皇靈殿、神殿に謁せらるる御儀たる宮中三殿初御參拜は、昨年十一月二十八日御誕生以來百三十日目で、聖上皇太子殿下の御参拜日にも當る五日宮中で行はせられた

この日義宮殿下には[illegible]抱き申上げ、午前十時十分[illegible]に召され、東女官御劍を捧持して御陪乘、小倉皇后宮事務官、甘露寺侍從夫々御後の馬車に御供申上げ、鹵簿[illegible]かな御[illegible]の下、大内山の[illegible]

これより賢所、皇靈殿には高松宮、同妃兩殿下を初め奉り朝香宮、久邇宮[illegible]宮大妃の各宮殿下に[illegible]宮相、湯淺内大臣[illegible]

[illegible]

死體引渡を終つて

[illegible]

東部滿蘇國境を縦斷
藤井特派員記

雑草生ひ繁る中に
税關と民家の廢墟
丘陵、長嶺子國境に立つ
(一)

予は長嶺子事件突發と共に鮮水の豆滿江を辛くも渡り、日滿ソ三國々境より東滿長嶺子國境へ輾轉五十里の新聞記者未踏の妖雲漲る國境線を決死踏査に奏功した、具さにソ滿側の軍備の状況を視察したが、國境線に對する認識が斯く迄に兵備を必要とするかを痛感した、道なき道に牛車を馳せ、膝を没するぬかるみの道、何處から何時弾丸が來るかも知れぬ銃丸の雨を覺悟したことであつたが、今さらながら健在の自分を省みて慄然とするのである

長嶺子國境とはどんなところか、滿ソ國境は如何にして劃定せられたか

滿洲　國の建國前、北大營兵營（現在我〇〇隊本部）のある琿春から、ソ領沿海州の軍事中心地であるポシエット[illegible]となかつたところ[illegible]

[illegible]

イブセン鉛筆

葬ふ

[illegible]

税關

[illegible]

この

[illegible]

これ

[illegible]

師團長會議に於ける
陸相の訓示内容
肅軍の決意を披瀝

【東京電話】今次不祥事件に鑑み各方面より異常なる注目と期待を以て見られてゐた軍司令官、師團長會議は來る七日より十一日まで五日間に亘つて陸軍省参謀本部、教育總監部に於て開催されるが、寺内陸相の訓示は八日午前九時から陸軍省第一會議室で行はれる筈で、その内容は從來の形式的なものでなく、寺内陸相の抱懐する毅然たる肅軍の決意を明瞭に披瀝したもので、就中軍人の政治的關心に關しては

一、陸軍軍人が政治に[illegible]

一、國際關係に[illegible]

[illegible]

赤ん坊他殺死體
仁川松坂町に轉がる

【仁川電話】四日午後[illegible]

[illegible]

春の歡喜

◇……二春行樂の季節到來[illegible]

[illegible]

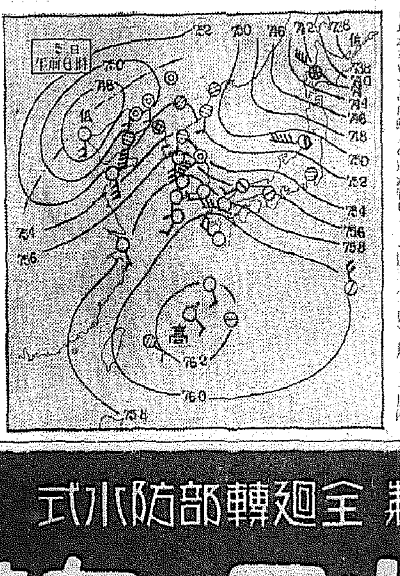

全般天氣豫報(6)

[illegible]

京城地方【明日】曇り

仁川地方【明日】曇り

[illegible]

ラヂオ 今晩の

[illegible]

◇山下奉文少將（龍山第四十旅團長）四日午後三時十二分龍山着着任

桐生中勝つ
對育英商戰

（甲子園電話）[illegible]

米日小安

[illegible]

謹告

弊社長立憲民政黨長崎縣支部長牧山代議士には民政派某公認候補者に關聯せる選擧違反事件に付長崎縣において、其筋の喚問を受け候節は辱知諸彦より御懇篤なる御見舞を忝ふし御芳情感激の至りに不堪候然るに取調べの結果事件無事解決四日長崎驛發列車にて東上仕候間御休神賜はり度先は不取敢紙上を以て御禮申述度如斯御座候　敬白

昭和十一年四月四日

朝鮮新聞社

26-6

鋼鐵製　全廻轉部防水式

山口の自轉車

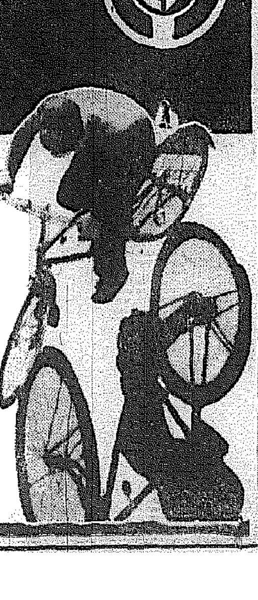

全廻轉部が他車に眞似の出來ぬ防水装置を誇るため
どんな雨・埃をも恐れません
それでこそ最少の經費で最大の能率が斷然發揮出來るのです

無代進呈！
國際寫眞ニュース映畫・演藝その他滿載の「山口レポート」四月號出來ました。新聞名記入の上ハガキでお申込み下さい。

模造品多し　マークと商名に御注意下さい

マルワイ經濟車
プレス号
マルワイ号

（カタログ進呈）

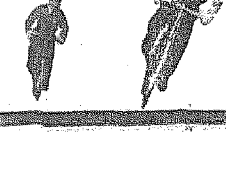

東京・日本橋・小傳馬町　山口自轉車工場販賣部

賀化病院
京城府明治町一丁目　電話本局二四四番
内科　小兒科
入院隨意
普通及傳染病室
古城憲治

葬儀御用達
三坂通　森川家
東四軒町（三宅前）藤原家
漢江通（鐵道局前）小田家
ニシヤマアンダーテーカー
電話龍山二〇一番

肺結核

肺尖カタル、肋膜炎

藥物療法・榮養療法　併用劑

結核の治療に、從來幾多の療法が案出されてゐるが、遺憾ながら種々の藥物療法も、細菌學的特殊療法も單獨にてその效果に信頼すべきものなく、且つ又完全なる免疫法も困難であつて、依然として自然的療法を主眼とする衛生榮養療法が第一義として結核治療界に重んじられてゐる。

榮養療法の眼目は、積極的に身体抵抗力を増强し、自然治癒良能性を善導せんとするもので、榮養の缺陷が結核病を誘發する原因ともなり、或は既に結核罹患者に對しては之を增惡せしむるものであることは、統計的觀察の結果に徴しても明かである。

本劑は、この榮養療法の眞意義に適ひ同時に藥物療法を目的とする類なきグアヤコール加アミノ酸綜合製劑である。（甘美味、服用容易）

多數官公私立病院・醫家に處方愛用せらる。

グアヤコール ポリタミン

肺結核と胃腸障碍

結核患者は、結核菌及び毒素により体蛋白質が强度に分解せられ、且つ多量の喀痰、盜汗、發熱のため益々その度を加へ、衰弱に陷るを以て体蛋白の補給は最も緊要なる處置である。

この目的に從來蛋白質或はアルブモーゼンの程度にて諸種の榮養劑が用ひられたが、榮養學の進歩はアミノ酸說を生み、慢性病治療上に一新光明を點じた。

肺結核患者の約六五%は、**胃腸障碍・食慾不振**を伴ひ又毒素のために慢性下痢を誘起することも少なからず殊に初期結核が屢々胃腸障碍を前驅症狀として現はるゝは周知の事實である。

從つて結核治療に際しては常に胃腸狀態を考慮すべきで、如何なる榮養劑もそれが未消化製劑である限り、胃腸障碍ある場合には消化完全に行はれず、徒らに体内エネルギーを費消するに過ぎない。玆に於て本劑の主成分たるアミノ酸の應用が重要とせらるゝのである。

特殊アミノ酸を完全に含有す

「生体榮養原たる蛋白質は胃腸の消化作用を受けて漸次アルブモーゼン、ペプトンとなり最後に各種のアミノ酸にまで分解せられなければ絕對に吸收同化されない。」

從つて蛋白質よりも、体蛋白構成を司るアミノ酸を綜合的に用ふる方が效率高く且つ胃腸障碍の顧慮を要しないわけである。

然もアミノ酸は、消化を煩はさずして榮養作用を行ふのみならず、一方人体細胞機能を賦活して、消化液の分泌を盛んにし、**食慾を進め**、或は**抵抗力を增進**する。

更に副腎・甲狀腺・脾臟等の**ホルモンを合成**することが立證されてゐる。

小瓶（一五〇瓦入）一圓六〇錢
中瓶（二五〇瓦入）二圓六〇錢
大瓶（五〇〇瓦入）四圓七〇錢
各地藥店に販賣す

發賣元　株式會社　武田長兵衞商店
大阪市東區道修町

關東代理店　東京市日本橋區本町　株式會社　小西新兵衞商店
製造元　大阪市東淀川區堀上通　大五製藥株式會社

冊子「結核と榮養」無代進呈

46--160(O)

地方版

口惜しや後の祭
新記録の鰮油入札 もはや殘品がない

【咸興】泥行のしたい時分に網がない——し三月分の鰮油定期入札は十二錢でベルベツ石鹼に落札した 前月に比すれば十五錢の新高値で咸興鰮油肥水産組合創始以來の最高記録三圓八ある、右について咸南鰮油肥水産組合では「まだ組合の創設されぬ昭和六年頃には只の五十五錢でも賣れずに困つたものだ、無論この新高値は硬化油建値の引上後であり最近のグリセリン市況から見て豫想されぬでもなかつたがベルベツトとしては餘程勇敢に出たもので今後一般業者は相當困難を感ずるであらう、ところが惜しいことには咸南には最早殆ど殘品がない……その上明太肝油も昨年の三圓八十錢臺が今年は七圓八圓まで飛躍したがこれも道內には僅か三百罐足らずの貧弱な在庫高で儘ならぬは浮世ですなあ……」と中山油肥、水産組合の雨主事相顧みて口惜しがるが追つかぬ

窮乏のドン底から 雄々しく起上る
選奬された永興仁洞部落を育てた 林鳳仁さんの輝やく功績

【咸興】優良更生部落として朝鮮農會並に朝鮮殖産助成財團から選奬された永興郡德面仁洞部落の概況——仁洞部落は永興驛から龍興江に沿つて遡ること十二里、平南境に近い越七寄嶺の廿九戸しかない小い部落で、昔は相當賑かな市場であつたが附近に砂金鑛の多い關係から何時とはなく遊惰に流れ賭博、飲酒の惡習は白晝公然と行はれる弊風は部落の極に達し數戸の自作農を除けば全部落民が窮乏のドン底にあへぐに至つた、茲に面長林廷順氏は面里から三里上流の小浚里に住む林鳳仁氏（　）の出廬を懇請し部落更生の難局を擔當せしめた、時は昭和六年の春である、續いて八年農家更生指導部落の實施されるに及んで同部落はその選に入り林鳳仁氏を中心として苦心經營の結果部落民十八戸に必死の自覺的な勤勉氣風は漸次涵養され更生指導二年後即ち昭和九年末の實績は

現金收支に於いて一戸平均十五圓餘の不足が三十圓餘の餘裕を生じ▲負債は一戸平均九十二圓餘總額一千六百七十七圓餘が一戸平均二十二圓餘、總額三百九十一圓と減じ▲無論昭和十年中にはこれを完濟して多少の貯蓄さへ出來た▲食糧は毎戸二石四斗五升の不足が八斗の不足にまで好轉し昭和十年には鼓腹擊壤四海同風のめでたさである

部落は概ね急傾斜の山地帶で平地は僅か五十町歩に過ぎぬ、昭和八九兩年の冷害は附近の部落を總なめにして官の救濟なしには露命をさへ繋ぎかねる窮狀を出したが仁洞のみは林鳳仁さんの熱心な指導で堆肥をウンと使つたゝめに附近の窮乏を尻目に市場通ひの農夫(?)はほがらかであつた、更に林鳳仁さんは水田の有利なるを說き僅か五十町足らずの平地に十四町歩餘を開墾させた、固よりお話にならぬ地味であるが懸ふ念力岩をも通して昨年の實收は何と平地帶にも稀な反當三石八斗の驚異的な大收穫、こんな好記録を擧げながら林鳳仁さんは『私は百姓ですから何も解りません、田圃物なんて百姓に出來ません、兎に角百姓は忙しいからお茶もあげられません』と心憎いまでにあつさりしたものであるが、桃李言はねど下おのづから蹊を作して、今では面、郡農會議員等の公職を兼ねてゐる

の廢止に當り既往を追想感懷の無量なるものあり在住民に代り謹みて滿腔の謝意を表す

會寧局の分室廢止
郵便事務は電々會社へ

【會寧】龍井、頭道溝、延吉、琿春には會寧郵便局の分室が設けられてゐたが去月三十一日でこれが廢止され、同地方の郵便事務は滿洲電信電話會社で引繼いだ、なほ各分室の職員等はいづれも同會社に更めて採用された

大邱府外の林野火事

【大邱】去る一日府外嘉昌面(?)洞水源涵養林より請道部に通ずる道路附近から發火、火は烈風に煽られて忽ち燃えひろがり府有林百町歩、民有林五十町歩、合計百九十町歩を廿六時間に亘つて辛うじて燒きつくし漸く二日午後四時頃鎭火した、原因は通行人の煙草の吹殼からしく損害は府有林の方は下草を燒いたのみで百圓足らずであり水源地にも影響はないらしい

朝鮮人蔘の稅關引下げ
滿洲進出を目指し 開城商議が猛運動

【開城】朝鮮人蔘は關稅が高いため滿洲國へは殆ど輸出されず産出廳を經由する商人との直取引に過ぎないので商工會議所では人蔘に對する關稅引下げ運動を起すことになりその手始めとしてこの程朝鮮商議を經て本府に援助方を要請した

スリ公生捕り
蟇表を剝ぐ少年も捕る

【平壤】去る三日午後六時頃府內壽町金千代座の入場者の混雜につけ込んで府內大和町一九中世吉一氏のポケットに手を入れ財布をスリ取らんとする青年を本人が取押へ平壤署に突き出したが右は朝鮮四一金東龍（二〇）といふスリ常習者で餘罪多數の見込み

◇同日午前十一時半頃府內瑞町六〇五鄭雲吉氏宅に泥棒が侵入し妻の衣を剝いでゐるのを歸宅した家人が發見、取押へんとするや素早く逃走、平壤署で搜查中のところ同五時頃毛表數枚をもつて橋口町を徘徊する少年を發見取押へた、右は府內西城里金漢昇（一〇）で前記犯行を自白

名殘惜しき 間島日本電報局
電々會社に引繼ぎ 要路に謝電を發す

【龍井】明治四十年間島に統監府派出所設置と同時に設けられた龍井の間島日本電報局は大正十二年一月一日郵便事務を當時の支那側郵政に引渡し、爾來電報局として存續し、この間幾度か間島在住民の生命を賭けた出兵請願の電報も扱はれたが、日滿不可分の(?)制により去る三月三十一日限りこれを滿洲國電報電信會社に引繼ぐと決定したので、同局と最も深い緣故をもつてゐる龍井內地人民會は同日の最終受付電報をもつて朝鮮總督その他の關係方面へ次ぎの如き謝電を發し四月一日午後六時からは最終の引繼ぎまで勤務した全局員を間島公會堂に招待、盛大な慰勞の宴が催された、因に電報局は引繼ぎ準備となつたが今後は同郵務保險事務局の如きものが新設されて局員二、三名が在住する筈である、在龍井市民の感謝電報は左の通り

永年の施設を賜はりたる當信局

荒荷置場の解放
清津荷主代表者の陳情に 本府確答を與へず

【京城】天馬山下荒荷置場解放に關する本府の意向打診のため上城中の國行、宮南兩氏は四日相前後して歸清したが、兩氏は清津港が滿鐵委任經營となつた後滿鐵との間に於て地元業者に不利とならないやう交涉することを本府が希望してゐる實際を察し、極力清津港の特異性を說明すると共に清津港荷揚上荒荷置場解放の必要なることを強調した、しかしこれに對して本府は何等確答を與へなかつたので結局問題は清津港滿鐵委任經營後に持越されるものとみられる

ご難の會寧上水道 借金して改造
六萬圓起債の償還財源に 增稅を斷行の模樣

【會寧】本府眞田技手の調査によつて上水道斷水の原因が判明したので邑では近く約六萬圓を投じて上水道施設の大改造を行ふことになつた即ち邑當局では二日間にわたる眞田技手の詳細な實地踏査に基き去る一日午後四時から邑事務所で同技手を中心に邑會議員水道調査委員および市內有力者等と今後の對策に關し協議した結果、取水井を增設しポンプ流下式を採用して動力揚水をなし貧弱な現在の給水量を增加させると共に今回の斷水の主因とみられる送水管の埋設深度に對しても改善を施すことに衆議一決した、而してこれに要する費用六萬圓は起債によるほかはないので、その償還財源が問題となつてゐるが、財政難の邑としては必然その大部分を增稅に求めねばならぬ事情にあり從つて邑當局では車輛稅、戶別稅等に對し早晩增稅を斷行するのではないかとみられてゐる

愈よ引越す 延吉の色街
街の發展に追はれ 延吉川のほとりへ

【延吉】約一年半前から懸案となつてゐた延吉內地人花柳街の移轉問題もいよいよ近く實現の運びとなつた、即ち現在色町は市內目貫の場所にあつて風紀上及び衛生上面白くないので當局では一昨年移轉命令を發したが業者は延期を願出て今日に及んだところ最近の市街の急激な發展によつて愈よ移轉の必要に迫られ田中副領事、山川警察署長の熱心な斡旋によつて省公署側の諒解もなり、豫定計畫の通り大街土市場に地積四千坪に移轉することになつたものである各業者は解氷を待つて工事に着手し遲くも五、六月頃までには移轉を完了する筈でこれまで殺風景であつた延吉川の濠りもこの夏は紅燈さんざめく遊里となるわけ

關屋敏子 獨唱會

時……四月七日午後七時より
所……元山公立泉町小學校講堂
會員券 指定席 二圓 一等席 一圓五十錢 學生 五十錢
但し後援會で左の通り割引す 指定席 一圓五十錢 一等席 一圓

主催 京城日報元山支局
後援 愛國婦人會元山支部 元山高女同窓會

母に叱られた少年 面當てに身投げ
狂氣のやうに追ひかける 眼の前でザンブリ

【大邱】四日午後零時頃達城郡城西面上洞金承坤(?)一男運植（こ）は手に餘る惡戲で母親に叱られ「そんなら死んでやる」と母に面あてに家を飛びだしたので母親が心配して後を追つたところ一目散に達城水利組合に走り行き土手の上から狂のやうに心配して呼びながら追つて來る母親を振返つてみながらザンブと投身したので附近の者に救ひを求めて水中搜查したが上がらず午後四時に屍が浮いて漸く死體となつて浮き上つた、可愛い、我が子の冷い死體を兩親は泣き縋りながら引取つた

嫉妬の妻殺し
一月目に捕る

【大邱】慶山郡河陽面琴樂洞二三崔亞石（　）は內縁の妻李也無(?)が他人と密通したことを知り去月三日夜短刀で妻の頸部を突刺し即死せしめて逃走中であつたが去る二日青松郡德面丘谷洞杵止夏方に潜伏中を慶山署員に逮捕された

飲んで喧嘩
小刀で斬る

【平壤】三日午後七時半頃府內新陽里一六四洋襪職工朴天福（二〇）は友人二名と同里一九五飲食店崔日華方で盃か酔部(?)の上口論(?)

喧嘩して縊死

【平壤】府內船橋里三六洋服商崔(?)（　）は去る三日午後八時頃他人と喧嘩したのを兄から注意され憤激のあまり家を飛び出し大同郡古平面柵子里の實家で四日朝縊死してゐた

忠北辭令

依願免本職 忠州神社々掌 石幡 秀雄
補忠州神社々掌 工藤 松藏
任本府忠北道技手 高橋 邦弘
以上（一日附）
産業技手（産業課） 杉山 春義
任本府忠北道技手（內務部産業課勤務） 小長 正太
事務の都合に依り免本職
任忠北道産業技手（忠州郡勤務） 三宅 保久
任忠北道産業技手（堤川郡在勤） 榛 芳夫
任忠北道産業技手（農事試驗場勤務） 江口 多市
地方産業技手（永同） 韓 忠 求
務）（各通）
任忠北道産業技手（永同郡在勤）
産業技手（槐山） 朴 潤 洙

命沃川郡在勤 同（沃川） 深水 直
命槐山郡在勤 同（永同） 細田 公二
命報恩郡在勤 同（陰城） 李 鍾 模
命永同郡在勤 同（報恩） 朴 興 國
命陰城郡在勤 道警部 韓 清次
（以上三十一日附）
警察部保安課長を命す 同 小宮多四郎
補沃川署長 同 坂東 嘉平
警察部警務課勤務を命す 道巡査 川崎 勝雄
任道警部補沃川署勤務を命す
依願免本官 道警部補 淺森 外吉

全北辭令

命金堤小學校長、補金堤技藝女學校長 訓導兼訓導 宮森 猪吉
命南原小學校勤務 訓導（山梨） 山崎 準一
命裡里小學校勤務 訓導（山口） 宮原 勝思
命群山小學校勤務 訓導（鹿兒島） 牧田 司
命全州小學校勤務 訓導（咸北） 大岡 卓二

人のうごき

▲服部重利氏（新任安州公立高等普通學校長）新任挨拶のため四日本社平壤支局來訪
▲稻津英夫氏（安州高普敎諭）松井球次氏（同）同上
▲御勝勤六氏（道立平壤慈惠院書記）同上
▲廣森いと刀自（廣森鎭南浦小學校々長母堂）四日鎭南浦自邸で逝去享年七十八

昇段大手合戰譜（3）

日本棋院 四段 宮下秀洋 先二先番 初段 小林誠一

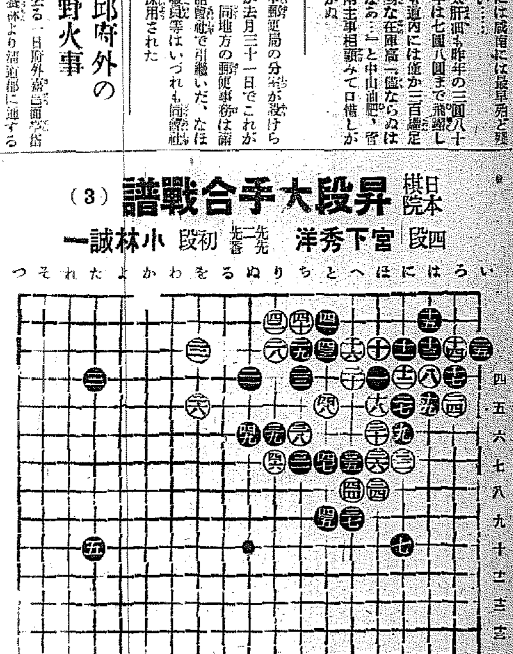

對局者の言葉

（白）三八のツケより外に、此の大石を救く道はないやうです
（黑）四五で「と八」に押へると、白「と六」に引かれ「り四」にツイだ時白「ほ九」と出られて應手に窮します
（黑）四七で四九に引いても「ち五」に當てゝも、白「ち八」と當てられてまづいのです
（白）黑四九までとなつては、この大石の白も徒死しない自信がつきました

戰の跡

●黑二七の封鎖に遭つた時、白が盤中の大石を如何に處置するかは大きな然かもむづかしい宿題であつた

優勢に順先する黑道ひはないが、どんな風に捌いて行くか、その捌き如何によつて、餘波がどの方面に及んで行くか、全く觀戰子にも豫想はつかなかつた

只三二と二一との間に存する薄味を狙ふのであらう事は、朧ろ氣ながら感得されたのである

果然宮下君は三八のツケ筋によつて、難路をこゝに拓かうとしたのだつた

此の一著に八十分即ち一時間二十分の長考が續けられたのも當然さまざまの變化、千態萬樣の構圖が宮下君の腦裏に描かれた事であらう

素人が考へ込む時は、概して困つた場合に限られてゐるが、專門家は難局に直面しても如何に有利に味よく捌いて行くかに腐心するのが常である

だから一見窮地に陷つたかに見えて、事實はさほどでない場合が往々あるが、本局も或は多分に洩れぬものではなからうか

それにしても白三八のツケは、正に手筋中の手筋として、味ふべきである

○白四四の出に更に一時間十五分の熟慮を費して居る點から考察すると、宮下君の苦惱も想像に難くない

●黑四九のノビとなつた後に、白「と八」の出、「ほ九」の出、「ほ十」のツケコシ等々、さまざまの味が殘されてゐるが、これ等の武器を如何に妙用するかゞ注目に値する

（分）
○三八 ち六 80 ●三九 り六 55
○四〇 ち二 33 ●四一 と二 7
○四二 り二 ●四三 と三
○四四 へ八 75 ●四五 と九 10
○四六 り七 ●四七 と七 25
○四八 と五 2 ●四九 ぬ六
（一分以內は切捨）
●三二 二目トル
所要時間累計（白四・三三分 黑二・四八分）
（制限時間各八時間）

演藝案內

團成社 北角町 電光九〇〇 四月三日封切（六日間）毎日三回 午前十時五〇分 午後一時半 六時半
陽春第二週の壯擧 RKOラヂオ超大作映畫 メリアン・C・クーパー畢生の大作 アーネスト・シユードサツク監督 構想の雄大なる！物語の切實なる！擧視の壯麗なる！ 興趣滿！ これは陽春映畫中に於ける超大作 **ポンペイ最後の日** プレストン・フオスター・ドウレー ウイルソン主演 RKOラヂオ特作映畫 ジヨルジユ・アルシヤンボ監督 ケニヨン・A・ジヨイス大佐指揮 米國野砲兵第十六聯隊將士 特別總出演
名馬物語 ウイルター・ヒユーストン・フランセス・デイー主演
日活特作映畫 **地雷火組** 前篇 黑川彌太郎主演

京喜館(?) 松竹共營 陳兵(?) 電龍三一 二日より四日間（晝夜二回上映）
待望の名篇！稀有の豪華版！ 下加茂總動員、浦田、新興、右太プロ、寶プロ大應援 原作三上於菟吉 脚色伊藤大輔 監督衣笠貞之助 撮影杉山公平 林長二郎一人二役主演 オールトーキー **雪之丞變化** 第一篇第二篇同時上映 伏見直江 嵐德三郎 高堂國典 千早晶子 高松錦之助 永井柳太郎 藤野秀夫特別出演 滿田昂 志賀靖郎 坪井哲 共演 待望の雪之丞變化 解決篇 四月十六日封切

中央館 興キネ專門封切 電本二七四三 四月一日特別公開（晝夜二回）午前十一時より上映 京城府擴張記念特別名畫週映週間 記念特別奉仕料金 階下席大人卅錢 小人廿錢 新興キネマ特別提供 片岡千惠藏プロ特作 原作・脚色・衆次郎吉・監督衣笠 十四三 オールトーキー 初祝 **鼠小僧** 片岡千惠藏一人二役主演 新興キネマ東京撮影所特作 雜誌婦女界所載 原作吉屋信子女史 監督田中重雄 特別出演 比良多恵子、外千惠子 オール・サウンド版 **三聯花** 山路ふみ子、鈴木立子、立松晃主演 米FOX世紀特作・東京・大阪朝日新聞提供・日本語說明版 **生かすか！殺すか！**

若草映画劇場 電本五二五四番 四月一日より五日迄若草劇場更生週間 晝夜二回續返映寫 各等大人五十錢・學生三十錢均一 プログラム（上映順）
P・C・L・映畫超特作オールトーキー 木村莊十二監督・松旭齋天勝主演 一、**魔術の女王** 竹久千惠子、細川ちか子、丸山定夫、赤木蘭子、岡譲二、御橋公、他オールスター 華やかなステージ裏に咲いた狂戀挿話、御期待の大魔術がトリツク撮影なしで見られます
パラマウント映畫超大作日本版 ノーマン・タウログ監督 二、**一九三六年の大放送** ジヤツク・オーキー主演 他米國ラヂオ藝術家總出演 絢爛豪華、春を呼ぶ新時代の寄席
パラマウント映畫特作日本版 ジエームス・フラツド監督 三、**上海** チヤールス・ボワイエ主演 ロレツタ・ヤング 名花

喜樂館 日活直營 京城本町 電本三〇〇 自四月一日至四月七日 七日間 陽春超特別大興行 日活京都超特作 WEオールトーキー **怪盗白頭巾** 前篇 後篇同時上映 山中貞雄 稻垣浩協同監督作品

大河內傳次郎 高勢實乘 馬川彌太郎 鳥羽陽之助 花井蘭子 衣笠淳子共演 大好評の前篇に續いて事件は更に事件を生み最高潮に達するや遂に大河內が獨自の快刃を縱橫に振ひ大衛是の祖に大團圓を告ぐると云ふ明朗豪快篇！ 日活提供東京發聲超特作オールトーキー
監督東宗務作品 **街のえくぼ** 大日方傳 市川春代 逢初夢子 三井秀男主演

浪花館 松竹映畫 全鮮封切 明治町一 電本二〇〇 四月一日より四月七日まで 上映時間表
わたしのラバさん 第一回 一二、〇〇 第二回 三、〇〇 六、五〇
浮草物語 一二、二七 三、二七 七、二三
彩色マンガ 正直靴屋 一、五二 四、五二 八、五〇
奧樣借用書 二、〇〇 五、〇〇 九、〇〇
●たけなわの春に捧ぐる傑作集● 浦田特作サウンド版 ナンセンス **わたしのラバさん** 小倉繁、小櫻田一正 ファン待望の名作小津安二郎作品 **浮草物語** 坂本武 飯田蝶子 陽春にふさわしき明朗トーキー 五所平之助作品 **奧樣借用書** 飯田蝶子 近衞敏明

松竹座 P・C・L・東寶 黃金町 電本三五 三十一日特別公開 三日（金曜）五日（日曜）は二回興行 破顔料金 大人卅錢 小人廿錢 學生廿錢 マキノ時代劇特作映畫 國定忠治を凌ぐ春季超豪華版 原作小竹小虎・脚色山本正夫・監督瀨五郎・撮影藤木四平 與三郎 月形龍之介・お富 原駒子 サウンド版 **切られお富** 「切られお富」と異名をとつたお富といなせた與三郎、これに惡の蝙蝠の安と源七が絡んだ大川端の夜の大亂鬪！愛憎と義俠に富んだ大衛篇 フヤツクス社超特作日本版 監督ジヨージ・マーシヤル・撮影 ハリイジヤツクスン

京城劇場 極東提供特作現代劇 竹內俊一監督・原駒子主演 **駐在巡查** 正宗劇 **水兵萬歲** 女流萬歲界の王者 四月三日より五日間毎夕六時開演 **大津お萬一行** 女流萬歲界の大立者大津お萬一行初日以來連夜滿員札止の盛況裡に京劇を打上げましたが特にファンの希望に依り四月三日より五日間再び來演する事に成りました今回は入場料も大勉强にて各等開放します 番組古式萬歲 大津冬子、小萬女萬歲、玉子家艶子、大津萬之助、大津勇丸 他

朝日座 京城本町五丁目 電本三三六 四月一日より 松旭齋 二代 **天勝公開** 滿洲各地皇軍慰問の歸途四月一日より朝日座に於て公演各地共好評人氣大盛況裡に終り滿鮮地再度の御目見得公演 入場料低廉サービスお子達お家族連にて本プログラムの觀樂を（上演種目）奇術のモンタージユー、レビユー、舞踊、特選集、センチメンタル、ブレー、鍊魔術、ナンセンス、奇術バラエチー、曲技、珍藝チヤプリン劇、大魔術 毎夕六時開演特等外二十錢

內科小兒科 レントゲン科泌尿外線 **山田醫院** 京城本町二丁目四五 電本二八八〇番

資生堂化粧品デー

御愛用者優待のため
期間中資生堂化粧品一圓お買上げ毎に——もれなく粗景進呈

國城——全關西・九州・臺灣・滿鮮
代表的な新化粧品をつくる
東京 資生堂 銀座

京城日報　朝刊夕刊共八頁

朝鮮及滿洲

四月號（第三百四十一號）（一部五十錢　半ヶ年三圓六十錢）

馬場財政に對する諸家の感想……（諸氏）
世界經濟の現狀と我貿易の將來……經濟學博士　服部文四郎
憲法政治と政黨改善の急務……渡邊千冬
支那新幣制の解説（上）……朝鮮銀行上海支店支配人　服部岱三
基督教學校の神社不參拜問題の經緯……押野吾
政界夜話ファッショの一歩前……東京　虎の門隱士
知事の首を洗ふ……朝鮮新聞社　野崎眞三
城大醫學部の横顔……京城　彩雲學人
春と防疫衛生……京城府衛生課長醫學博士　荻野正俊
驛商の原因と其豫防法……京城醫專教授醫學博士　柳樂達見
道元禪師……京城高等商業學校教諭　安藤乾幽
時事我觀
廣田内閣の政綱
叛亂事件の始末と肅軍は何うなつて居るか……社長　釋尾東邦
廣田内閣の人々
ストラスブルグの印象……京城帝國大學教授　鈴木武雄
山櫻國花考……京城帝大豫科教授　名越那珂次郎
朝鮮の櫻の科學……京城師範學校教諭　上田常一
ノーベル賞金の提供者ノーベル（上）……京城日報社　池田林儀
新版紅毛千夜一夜（四）……京城　竹中三吉
スポーツ近頃の感想……文學士　吉野彦三
貧兒の爲めの教育施設を觀る……本誌記者
滿洲旅行見聞記……笠原生
京城の祕密鬪鷄クラブを探る……有馬沙郎
京城の電車運轉……本誌記者
京城府會を覗く……本誌記者
京城府域擴張に就て……伊達京城府尹
京城各學校入學狀況
朝鮮滿洲の財界と事業界　◉保險界の展望
風聞駄語　◉編輯室より

京城府旭町（西小門外）
發行所　朝鮮及滿洲社
電話光化門（3）一二〇八番　振替京城一一三二番

內鮮專門家諸氏執筆
斯界唯一の指導機關

朝鮮語講義錄

（見本進呈）

◇月額六十錢◇三ヶ月一圓七十錢◇六ヶ月三圓四十錢◇一年（全期）六圓五十錢◇

◇右合本　總クロース上・中・下三冊一組美裝函入　特價六圓五十錢（送料五十錢）

◇特典　右一年分又は合本の前金申込には「朝鮮語試驗問題並に譯文集」（定價一圓送料十六錢）を一冊贈呈す

本講義錄は斯界唯一の指導機關にて內鮮專門家諸氏の執筆に係り會話、文法、對譯法を初め必要科目を網羅し其の講述の平易にして懇切なること定評あり、年々施行さるる第三種試驗合格者は殆ど本講義錄讀者を以て占めつつあり、以て效果の顯著なるを知るべきである（全部印刷濟につき幾月分にても同時に發送することを得）

普通學校　朝鮮語讀本譯解

◇卷四出づ（送料共五十六錢）卷一（送料共三十四錢）卷二（送料共五十六錢）卷三（送料共五十六錢）

わかり易い朝鮮語會話

從來、內地人に取り比較的學習困難とされてゐる朝鮮語をわかり易く初歩一般的知識を習得せしむべく平易簡明に譯述し昭和五年度總督府改定諺文綴字法を斬新したものである定價一圓送料十六錢（內容見本進呈）

京城太平通二丁目　朝鮮通信社內
朝鮮語研究會
電話本局（2）四五　振替京城七六

商業登記公告

[illegible]

京城地方法院

公告

[illegible]

南原支廳

飛拔けて面白い！面白い！面白いこと天下無比の小說雜誌!!

講談倶樂部　五月號

面白い　問題のモデル小說!!

牡丹くづれ　佐藤紅綠

名優とその妻を繞る愛戀の謎!!

美貌の「文學少女として早くから新聞雜誌に騷がれ、女優となるや舞臺で濁題の限りを盡して……」男から男へ「……」

新連載　戀と任俠　返り血の留吉（村上浪六）

戀と金は別物だ！と、取絶る美女を小脇に

大辻司郎さんの寶塚歌劇の無遠慮見學漫談！

寶塚歌劇見學漫談

葦原邦子、奈良美也子、汐見洋子、大空ひろみ、久美京子、雛花ひさみ、朝緋あきら等スターの面白い秘話珍談も御披露！

- 戀の溫泉場　和田邦坊　泣笑の戀騷動！
- 女醫の秘密　竹田敏彦　うら若い美貌の女醫が斯くも痛ましい悲劇の主人公であらうとは？哀れ宿敵、女敵の罪！
- 陽出づる艸紙　白井喬二　輝く女の純情！
- 夜嵐お絹　長田秀雄　意外男裝の女！
- 綠衣の鬼　江戸川亂歩　毒婦お絹の戀！
- 自雷也小僧　吉川英治　殺人鬼の復讐！
- 蠣殼町三人殺し　恒岡恒　奇怪な大事件！
- 大洗小唄仁義　新堀鹿人　戀の犯罪地獄！
- 般若の小次郎　小島健三　仁俠哀戀繪卷！
- 愛の山河　加藤武雄　哀艶三巴の戀！
- 新月風流隊　三上於菟吉　不敵な女隱密！
- 戀愛白道　菊池寛　悲戀の二麗人！
- あばれ熨斗　長谷川伸　訪れた謎の女！
- 島の娘　黑岩涙香　令孃の大危難！
- お高の仇討　神田ろ山　貞女の大仇討！
- 新作落語　公衆電話　春風亭柳枝

舞姬崔承喜自敍傳

日本一の男振！　半島が生んだ情熱の舞姬!!

將棋上達の急所　八段　木村義雄

どんな素人も之を見ればキット強くなる

▲夢合せ（落語）……今村一羊
▲頓田さんとその家族
▲話頭の人物大畫報
▲戀は跳ねる（漫才）ラッキーセブン
▲映畫界・運動界噂話

附錄挾込　映畫　芝居　レビュー　演藝寫眞グラフ

高級グラビヤ印刷の大畫報　映畫と芝居とレビューの評判名場面ばかり集め、見る丈でも興味津々　素晴しい評判の特別大附錄

別冊附錄つき　五十錢

大日本雄辯會講談社　東京小石川・振替東京三九二〇

ビウイクの恒久的な價値

ビウイクはどんな角度から眺めても、どんな見地から考へても、一點の非を打つ處が見出されません。それは長い間の歷史と經驗と撓まざる研究によつて完成された自動車であるからです。そして之れが又三十有餘年の動かざる御信用を蒙る所以でもあります。

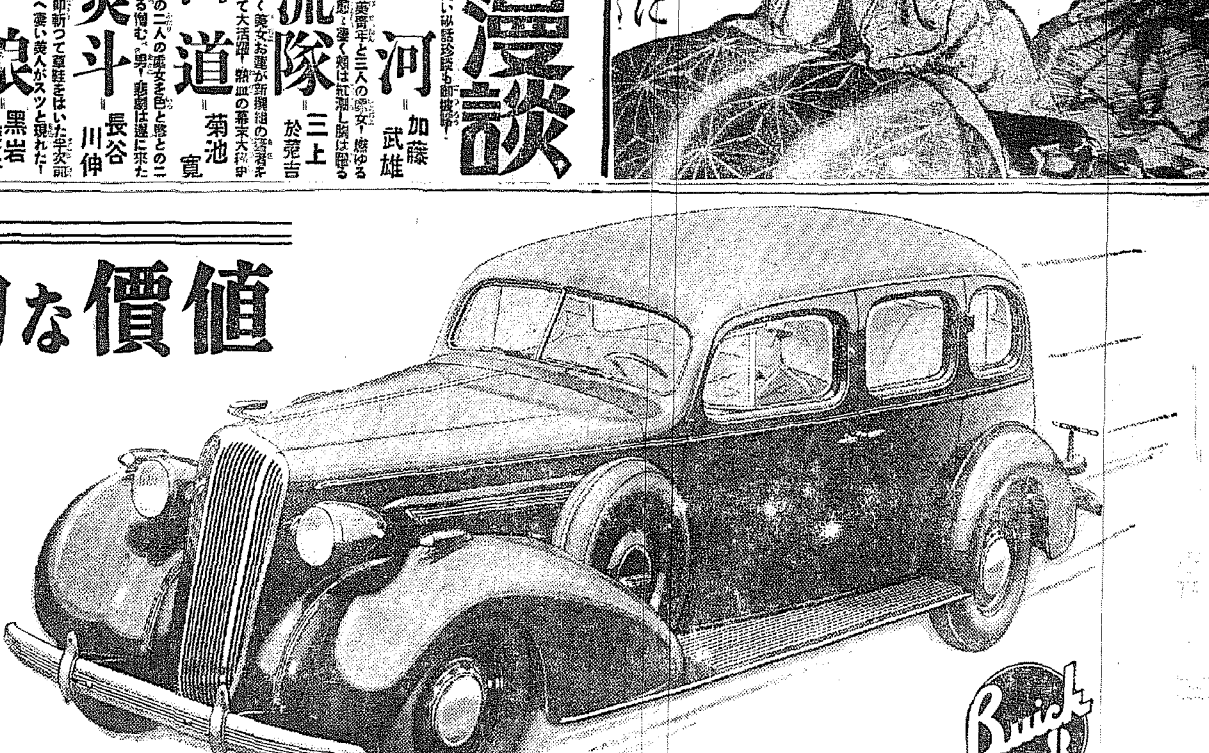

ビウイク特約販賣店
コーライ自動車商會
京城府南大門通五丁目
電話本局3569番

日本ゼネラル・モータース株式會社

義宮正仁親王殿下最近の御尊影

（昭和十一年四月四日 宮內省御貸下げ）

勞働時間の制定に 社會局が乘出す

積立金法案も特別議會提出 各方面から注目さる

【東京電話】國民生活の安定向上を圖る畫期的なる社會政策の實施について、內務省では潮內相就任と共に詳細なる調査と研究を開始したが、先づこれが手始めとして從來の退職積立金法案を來る特別議會に提出し通過に努力することになつた、右法案實施の曉には職工總數の約三割を占むる臨時工の差別的待遇は一擧解決され、經濟界の反動に伴ふ勞働者階級の打擊は非常に輕減されることになるが、內務省社會局では更に第一歩を進め勞働時間の制定に乘出すことになつた、現在一部の業界には驚異的に一日十五時間、甚だしきは十時間に及ぶ長時間の勞働が強制されてゐる狀態にあり、且勞働時間の制定は國際勞働會議に於ても屢々問題化されソシヤルダンピングの問題が紛糾した折にも有力な攻撃論となつたもので、之が改善は各種の事情より遂に實現を見るに至らなかつたが、今回愈よ同法案の提出段取りとなつて具體化したものである、而して右法案の內容は一日の勞働時間を十時間とし特殊の事情あるものは時間の延長をなすことが出來るが、一週間の總勞働時間は定規の時間より超過することが出來ぬ仕組になつてをり一週十時間にするかは今後の研究に俟つことになつてゐる、而してこれが實現の曉には勞働時間短縮の結果失業者の收容力を高め、更に現下の國際情勢よりして至急擴張の必要に迫られてゐる軍需工業の生産設備の助長を促すものとして各方面より異常な關心が拂はれてゐる

在滿部隊の強化

今年度から實現方針

【東京電話】漸く、滿蘇國境紛爭事件頻發に關し陸軍ではその最大原因として
一、國境が不明確なること
一、ソ聯極東軍の充實強化により彼我兵備に過大なる相違が生じたこと
の二點を擧げてゐるが、國境線の制定も要は軍備內容を保つことによつて促進されるものであるとの見地から、昭和十一年度より急速に在滿部隊の充實強化の實現を圖る方針であるが、その內容は
一、現在の在滿部隊の維持
一、在滿部隊の充實及び強化
一、內地部隊の資材整備に準ずる關東軍の資材整備
一、內地部隊の兵備改善に準ずる關東軍の兵備改善
一、關東軍の必要なる諸施設實施
などであつて、その經費としては向ふ五ヶ年間現在の滿洲事件費が繼續されるものと見て約九億圓、別に特殊施設費として約一億圓、合計十億圓を豫定してゐるやうである

日本救世軍にも革新運動起る

【東京電話】何もかも革新運動の發生をみてゐる矢先、日本救世軍にも革新運動が起つて來た、元來日本の救世軍は軍隊組織を眞似て出來てをり、上官の命令のまゝに動いてゐたのであるが、その上官なる者が何時までも頑張つてゐるのでそのため下積の者は容易に出世することが出來ず、之に對する不平は長い間聞かされてゐたものである、然るに最近の時代思潮に刺戟され遂に不平が爆發したもので、この革新運動は廳市小隊長の橋本定之大尉により先づ企てられ、橋本大尉は同志を糾合し上申書を本營に山室軍平に提出した、その要望は
一、組織を小隊長本位に改む
一、財政を改革し實行豫算表を公開、並に高級士官の手當公表
一、監督機構の改革
一、募金問題その他
で若し本營にして之を却下する如きことあらば日本の救世軍として獨立し、外國司令官の羈絆を離れ斷乎本營より脫しようとするすさまじい鼻息である

行政機構の更新

閣內に小委員會設置 容易なものから實行

【東京電話】去る三月十七日の閣議で公表せる行政機構の更新は特に人心一新に資する所多大であり、且行政系統の整備改善は我國年來の懸案として內閣調査局を始め政界官界及び民間各方面に種々の改革案が研究され旣に研究濟みといふも過言でなく、一に政府の決斷如何が問はれて來た問題である、從つて、廣田首相としては先づこの問題に對する政府の根本的態度を確定しない意向であるから、この點に關し正式に閣議に諮り實行の第一歩に着手することになつたが、廣田首相の腹案では廣く衆智を採る建前から閣內に行政機構更新準備委員會といふ如き小委員會を設け、馬場藏相、潮內相、小川商相、前田鐵相及び總裁、吉田書記官長を委員に擧げ從來行はれて來た各種の意見を集大成し、現內閣の政策として實行すべき具體案を確定せしむると共に、漸進主義により實行容易なものから實行して行く方針である、而して行政機構の更新問題としては內閣制度の改正、任所大臣の設置、省の廢合、その他各種の問題が豫定されてゐるが、首相はこの關係から當面の問題として先づ內閣制度問題を取上げ、可及的速かに廢止方針を確立し、特別議會までに政府の態度を決定する意向

小久江代議士起訴

【靜岡電話】選擧違犯のため去月二十八日靜岡檢事局に強制收容中の靜岡縣第一區選出民政黨代議士小久江美代吉氏はその後連日取調を重ねて居たが罪狀明白となつたので四日正式に起訴された

イタリー空軍がアヂザベバを襲ふ

市民恐怖の極に達す

【アヂザベバ四日同盟】イタリー空軍部隊所屬爆擊飛行隊五機は四日午前エチオピア首都アヂザベバの爆擊に低空飛行を敢行全市を恐怖と混亂の巷に陷れた、爆擊飛行隊は最初アヂザベバ郊外エチオピヤ空軍根據地を襲ひ六十フイートの低空に降下格納庫に屋外に引出されてあつたエチオピヤ飛行機二台を目がけて機關銃の亂射を浴びせたため、格納庫は見るくうちに火を發し飛行機二機は燒失した、續いて飛行隊はツルカキ附近の無電局を襲つたが同局には被害なく更に飛行隊は猛威を振つてアヂザベバ市上空に現れ四十五分間に亘つて示威低空飛行を行つたイタリー空軍の空襲に市民の恐怖はその極に達し先を爭つて戸外に避難するもの混雜する有樣で、一時は名狀し難い混亂狀態に陷つた

在留外人は何れも各國公使館內に設けられた地下避難室に逃れ事無きを得たが、エチオピヤ政府は度重なるイタリー空軍の空襲に憤慨し緊急閣議を開催對策を練つてゐる

對伊制裁撤回 對獨共同戰線に誘引

佛外相の方針

【パリ四日同盟】フランダン外相はロカルノ會議に於てヒトラー總統の回答に對し獨自の對案を提示し、かつ對獨制裁案を提示する意向と解されるが、イギリス政府の反對強硬なるを察知し、對案として對イタリー制裁を撤回し、イタリー政府を對獨共同戰線に誘引する作戰に出づるものと解される、フランダン外相の方針と解されるもの左の通り
一、ベルサイユ條約ならびにロカルノ條約を破棄してラインランド出兵を敢行したドイツ政府に對し、當然制裁を課すべきことを主張する
一、ドイツ政府に制裁を加へず、しかもひとりイタリー政府に制裁を實施してゐる現狀は極めて不合理である、よつてフランス政府は對伊制裁を實施しない以上、イタリー政府に對する制裁も即刻解除さるべきを要求する
要するにフランダン外相は以上の論法によりイギリス政府も對イタリー制裁の解除に同意するものと確信してゐる模樣である

鳳凰城に匪賊

武器を掠奪す

【安東五日電通】四日午後十一時鳳凰城滿洲人街に系統不明の匪賊二十餘名が潛入、二道溝立哨中の滿洲軍步哨を襲ひ武裝を解除し直ちに市街地に侵入警察事務所を襲擊し武器彈藥多數を掠奪逃走した急報に接し日滿軍警出動追擊中である

甲府佐倉より上京の殘置部隊

五日衞戍地に歸還

【東京電話】戒嚴司令部發表、第十二號 戒嚴勤務に服しつつありし甲府、佐倉より上京中の殘置部隊は五日夫々衞戍地に歸還することとなれり

閻氏近く南京へ

獨裁的地位沒落か

【北平四日電通】外人側への入電に依れば閻錫山氏は山西共產軍の討伐に關し中央へ報告のため近く飛行機で太原發南京に赴くことゝなつたといはれる、山西には旣に共匪討伐に名を藉りて十一個師約十萬の中央軍が進駐し、且何應欽氏は軍政部長の職權に依り太原に乘込んで閻錫山氏側の總指揮に當らんとしてをり、中央の山西乘取策が既に完成された觀ある折柄、閻錫山氏の南京行は事實上同氏の山西沒落の前提と見られ、山西モンロー主義の徹底的崩壞と共に民國元年以來二十五年繼續された閻錫山氏の獨裁的地位はこれに依つて一擧に沒落するのではないかと見られてゐる

英國の對支工作は各國と協力

歸英の力大使は語る

【上海五日電通】英本國政府の外務次官として榮轉する駐支英國大使カドガン氏は去る二日南京より來滬し各方面に歸國の挨拶をのべ五日上海出帆のエンプレス・オヴ・カナダ號で日本經由歸英することになつたが、同氏は四日夜支那記者團との會見に於て左の如く語つた
一、英國は對支工作については日本一國のみならず何れの國とも協力したい
一、英國の對支利權は主として上海及び長江一帶にあり、特に上海に於ける權益維持に重きをおいてゐる
一、歸英の途日本で一兩日滯在するが、一日は遊覽に費し他の一日は日本當局と會見したいと思つてゐる
一、滿洲國承認問題は一國が聯盟の一員である以上、聯盟の決議及び條約に從ふ外はない
一、英國の對支利權擁護につき東京で日本當局と商議する意思はない、かかる問題はロンドンで論ずるもので、その際自分は意見の全部を開陳するつもりである
一、米國が北支から撤退するとの說は聞いてゐない、英國としては依然對支工作を繼續する意向で、かゝる問題は各國が一致して行ふべきもので英米單獨で決まるものではない

賣止聲明で公社債活況

【東京電話】日銀の公債賣止聲明は三分利公債の出現、金利引下の實施などで一般の低金利來の見解に確信を與へるに至つたので四日の公社債市場はこれを强材料に四分利公債並に一般社債に對する一般の買人氣を刺戟し既に活況を呈するに至つた、即ち舊四分利の回收に續いて相場も區々ながら大體九十九圓七十錢乃至九十錢見當と前日に比し五、六十錢方昂騰しこれに連れて新四分利債（わ號）も人氣を呼び概ね舊四分利債と同樣の唱へとなつてゐるがこれは但し未だ證券出來上らず受領證のみとなつてゐるため實際上賣買の對象となり得ず從つて商內なく四分半利、五分利などもこの氣配の對象となり得ざるため取引はなかつたが社債は何れも一、二十錢高の東電九十九圓六十錢乃至同六十五錢、朝鮮窒素九十九圓五十五錢、滿鐵九十九圓四十錢見當となつてをり近々の四分利公債のベー示現に從いて四分三厘社債のベー示現必然と見られ一般市場も四分利公債ベー示現と同時に日銀も賣止めを解除してベーを以て賣り應ずることになるのではないかとの觀測が有力に擡頭するに至つた

訪日宣詔記念日

五月二日 滿洲國で制定

【新京四日同盟】滿洲國政府總務廳では皇帝陛下御訪日の記念を顯揚し一般官民の日滿一體觀念に對する認識を深めるため來る五月二日を訪日宣詔記念日として同國政府令で追加制定に決定した、なほ同日は全國各官署學校等で記念捧讀式を擧行し且つ記念行事を實施する豫定

獨回答に對し伊當局は語る

【ローマ三日同盟】イタリー政府當局はドイツ政府の回答に對し直接には何等批評を加へず、左の如く述べてゐる
ロカルノ問題に對し最初からイタリー政府は容喙しないところだ、イタリー政府は國際間の條約に信賴を置かない、世界會議等現下の情勢では期待されないと信ずる、ドイツ政府はオーストリア政府との間に不可侵條約締結を提唱してゐるが、オーストリア政府の外交政策は伊墺洪三國議定書に誓約があるから、まづイタリー政府と交涉した後でなければ獨墺不可侵條約は締結しない

妖氣退散

首相官邸の日本間取壞し 首相は外相官邸に

【東京電話】首相官邸の日本間は五・一五事件、二・二六事件と二度の不吉なる災厄の舞臺となつた、史蹟として保存するなら格別、この不吉なる建物を何時までも捨て置くことは心持上にも面白くないとあつて近くこれを取壞し首相官邸に漲る妖氣を追ひ拂ふことになつた、そして首相はお向ひの外相官邸に住ひ、外相のためには別に官邸を新築することになつた

ふぐ喰つて死

京城錦町本邸（こ）さんは四日午後二時頃親類の始興郡北面本洞里の洪順德さん方で河豚料理を御馳走になつたが、同九時頃中毒を起して死亡した

橫濱から密航

水原の青年

【橫濱電話】五日午前七時三十分アメリカに向けて橫濱を出帆した山下汽船南海丸に、出帆後間もなく一名の密航者が發見、橫濱水上署に引渡した、右は京畿道水原郡藏前面仁羅里方昌變（二〇）で、去る一日釜山から長崎を經て橫濱に職を求めて來たが思はしい職がないので遂にアメリカに密航し一稼ぎせんとしたものであると

森川元東大門署長

露島事件で責任を感じ辭職した元東大門署長森川高恵氏は、かねて腎臟病で京城府三坂通一〇八の自宅で療養中五日午前五時永眠した告別式は六日午後四時自宅で行ふ

團體往來

▲新京高女旅行團 氏ら九十名 四日午後七時廿五分京城通過歸滿 ▲福岡縣小倉商業 見學團 氏ら九十三名十四日午後七時廿五分入城 ▲京城第一高女滿洲旅行團 氏ら百六十名十四日午後十時五分發內地へ廿七日歸城

人

◇井上鎭海要港部司令官 着任挨拶の爲七日午後三時廿分入城の筈
◇近藤泰一郎大佐（海軍大學校教官）北鮮視察のため六日午後三時廿分入城、同十一時北鮮に向ふ筈
◇南宮錫一郎大佐（步兵第七十八聯隊長）六日午後二時十二分龍山着任の筈
◇中山蕃少將（軍馬補充部本部長）入城中五日午前三時五分東京へ

けふの天氣 曇り

一木儀一氏

【東京電話】陸軍獸醫監一木儀一氏は二日目黑の自邸にて卒去した、告別式は六日午後二時から三時まで自宅にて神式で執行の筈

若き男爵夫妻ホテルで心中

病身を苦にしてか

【橫濱電話】三日午後九時半頃橫濱市中區扇町日米ホテルに東京市赤坂區檜町三ノ二二大田光雄（二七）、同妻妙子（二）と稱し投宿カルモチン心中を企てた夫婦者らしき男女があり、取調べの結果、右は東京市荏原區小山町半田方男爵大久保光野氏（二七）同夫人房子さん（二七）と判明した、光野男は故陸軍大將大久保春野男の養嗣子となり春野男死亡と共に襲爵したもので去る一月二十日結婚し夫人は姙娠中である、大久保光野男は死亡したが夫人は助かるらしく原因については全く不明であるが、光野男は京都帝大文科出身で身體の弱いのを苦にしてをり夫人は東京女學館の出身で之も亦體が弱くヒステリーの氣味があり、春の憂鬱にうたれて心中したものでないかと見られてゐる

京城春の競馬

（三面から續く）五日京城の春競馬左の通り
◇九回 新呼（一、八〇〇米四頭）1トミヤマ（平田）二分三秒2 グラジオラス（船越）二馬身3 タンデ1（飯田）三馬身（單）二十六圓五十錢
◇十回 抽古（一、八〇〇米十二頭）1オオク（）二分六秒 2キリンマ（）頸3 ニシカゼ（中野）一馬身半（單）八十五圓五十錢（複）1二十圓五十錢2十九圓3二十二圓
◇十一回 障碍（二、四〇〇米八頭）1ハルビ1ム（勝田）三分一秒五分四2アグランチトチカ（內田）二馬身3グレイシアー（大久保）頸（單）二十八圓（複）1十八圓五十錢2十九圓五十錢3三十四圓五十錢
◇十二回 新鮮呼（一、六〇〇米七頭）1ツクセイ（中野）一分五八秒五分四2ヒカル（吉井）頸3コウトク（飯田）二馬身（單）五十二圓五十錢（複）1二十五圓五十錢2二十二圓五十錢

京劇に支那芝居

京城劇場は六日から四日間、支那名女優何玉蘭一行の支那劇を開演

本四月六日（月）限り 午前中下見
自午後一時至午後十時 賣立成行
文豪牧逸馬氏遺愛品並某家所藏
第十五回書畫骨董大賣立
會場 南山町 京城美術俱樂部
世話人 佐々木・吉田・新保・大隅
主催 東京鐵臺社

東京洋服學校 本科小學卒男子 洋裁科男子 東京本鄉區向ヶ岡彌生町三

陸海軍少年航空兵
空を守る少年航空兵 目下大募集中の陸海軍少年航空兵は小學卒業の學力さへあれば誰でも募集に應じられ、勇ましい軍人飛行家となれます。
少年航空兵受驗準備講義錄 は受驗準備の爲に他に比類の無い內容を持ち既に合格者を多數出してゐます志願者は一刻も早く本會の規則書を御請求下さい。（要郵券二錢）東京市麴町區內幸町一ノ五
帝國航空教育會

いろいろとからだに毒のある方は 毒掃丸をのまれ 氣持よく通じ毒をさる
本舖 東京市神田區花房町 山崎帝國堂
一圓二十錢 五十錢 一圓 二圓 五圓

京日案內
五號活字十五字詰一回五行一圓五十錢 超過一行每に五十錢 料金は前納の事但就職廣告に限り特に當圓にて掲載す

店員 募集年齡二十二三歲迄の內地人男女 希望者は自筆履歷書御持參本人直接來談ありたし 平田百貨店

製圖 見習十六七歲より 高小卒及中等卒業程度者一名短期採用希望者は履歷書攜帶來談あれ但內地人 京城府南大門通一八四 石井測量設計事務所

恩給 利用者の安全は信用のある店を選び立替受る事であります 京城吉野町一ノ九一 電本六九一番 公債々券商 江洲屋本店

女中 入用 本人來談 本町五丁目 電本一九六九 松家旅館

恩給 最低年利 最長期限 龍山警察署前 元町一丁目一三〇番地 電話龍山一三三八番 千葉商會

產婆 先徒募集 六ヶ月卒業 四月十日開始 京城府 電本六三〇七番

恩給 立替は大勉強 有利に御相談致します 念のため他店と御比較を願ひます 京城府古市町三五番地 三澤商店

特別辛丸

◎女子集金員採用 府內に精通せる二十五歲以上三十五歲迄の內地人女子集金係として採用す希望の方は履歷書攜帶本人來談ありたし 但し保證人を要す 京城府永樂町二丁目二十五番地 共濟無盡株式會社

受驗生募集（高等科・中等科）（四月八日より始む） 徹頭徹尾實力本位、根本事項より懇切に教授、申込〆切四月七日定員超過に〆切り後は一切受付拒絕、入舘希望者は父兄同伴至急來訪のこと 京城錦町三九八 京城研數學館 電本二四六六番

りん病 ばい毒 有田音松監製劑 良かい効らかく効く らかく売れる 有田ドラッグ

濃い色です 鮮明な色です 感じのよい色です 申し分ない色です ワグナー（キンイ）

花嫁双六 新興キネマ 花嫁設計圖 主題歌 唄 橋本一郎 新橋喜代丸 D—15 タイヘイレコード

演奏そのまゝの音色 ナショナル 受信機

半島出身の坊さんが 大阪に布教所新設

全南の白羊寺で修得した金白堂師 內地ではじめての企て

【大阪電話】二十萬に上る在阪半島同胞に信仰の歸依點を與へ、潤ひある生活に導かうと、今度大阪東成區猪飼野東三丁目に朝鮮佛教布教所が開設され金白堂師が布教に當る事になつた、同師は慶北出身全南長城郡白羊寺で修得した人で五年前來阪、說教してゐたが忽ち六百の歸依者が出來、在阪半島出身有力者李進洪氏及び大本國太氏等の斡旋で內地で始めて立派な布教所が出來たのである、六日午前十時から落成式を擧修する

觀光局製作の 日本紹介映畫

米國八社で上映

【東京電話】觀光日本を紹介する國際觀光局製作の各種宣傳映畫は全世界に配給され好評を博して居るが、從來配給の方法は各國駐在の大公使館を通じて希望者のみに貸付け映寫せしむるといふ極めて消極的なものであつて觀光局では何とかして諸國一流映畫館に上映させようといふ計畫を進めて居た所四日米國ロスアンゼルスの觀光局出張所からパラマウントの映畫會社との間に契約が出來たとの吉報が飛び込んだ、それによると觀光局が昨年夏に完成したオールトーキー『竹』『鵜飼』『四季の日本』『米の話作』の映畫をパラマウントが買つてこれを編輯して全米のパラマウント系映畫館に上映するといふのである、觀光局は大喜びで直に九日橫濱出帆の郵船秩父丸に積込むことになつたが官廳で製作した映畫が外國に買はれたのはこれが嚆矢であり、觀光界の好況に伴ふ嬉しいニュースである

委員會を設置して 半島氣象百年の大計

觀測所京城移轉も實現せん

【仁川電話】本紙が特報した如く昭和十二年度に於いて半島氣象事業は擴張强化され、產業、軍事にも多大の貢獻をなすこととなり劃期的飛躍をみるであらうが、これについては委員會制度を設け各方面から檢討を加へ百年の大計を樹てる

委員は遞信局關係監理課長、無電係、▲有線係、海事課長、航空官、日本空輸京城出張所長▲軍部關係、海軍武官府、朝鮮軍參謀▲その他、農事試驗場長、殖產局水產課長、農林局畜產課長、同水利課長、內務局土木課長、鐵道局運轉課長、警務局警務課長、財務局司計課長を網羅する筈で、國富觀測所長が東京で開かれる全國氣象臺長會議から歸任後、五月中に具體化し愈よ半島の氣象事業一新は委員會の俎上にのぼることになる、右の一大根幹をなすものは測候機關の充實、新設で、最も注目をひくものは、觀測所の京城移轉問題である

これは(イ)無線氣象通報と有線通信の迅速確實化と合理化(ロ)官廳特に總督府との連絡交涉の迅速化(ハ)氣象特報、暴風警報の迅速、徹底(ニ)一般への氣象通報の徹底のため、ラヂオによる氣象通報の內容充實(ホ)航空氣象上に利便を與ふるため、殖產、農林兩局との連絡を便にする(ヘ)治水上に關する諸般の事務及出水警報の迅速化と徹底(ト)その他諸

觀測網縱橫

高層、海面、地震など あらゆる方面に施設

測候所長は測候技師を以て任ずる事とし、質の向上を計り、從來の氣象設備を設ける、高層氣象觀測設備の擴充、檢潮及海水溫度觀測の新設、地震觀測設備の擴充、その他新設としては現在測候所のない黃海道には海州、慶北には忠州、忠南には大田に測候所を設け、國境警備と產業氣象上惠山鎭、楚山、會寧に、高山氣象觀測と颱風警戒の一助として濟州島漢拏山頂及金剛山毘盧峯上に、航空路のため沙里院又は新幕、三防附近、吉州、慶興、惠山鎭、楚山、鬱陵島に(特に鬱陵島は漁業、海洋、軍事と日本海調査のため肝要)漁業、航海のために麗水、群山、鎭南浦、浦項、農業氣象のために豐山(高地帶觀測、高地帶氣象調査必要)雄川に、天氣豫報、警報、暴風警報上黑山島、小靑島にそれぞれ測候所或は支所を設置し、氣象觀測網を全鮮に亙り縱橫に張り巡らすべく、いづれも委員會に於いて討議の上、早速十二年度から實施する計畫である

勝馬はどれか(きのふの日曜日京城競馬場風景)

京城春競馬【五日】

好晴の日曜で 人氣を呼ぶ

春競馬第三日目(五日)は週來の好晴に惠まれ、これに日曜日と重なり總督賞典の呼物もあつて人氣を呼んでゐた、成績は次の通り

◇一回 本俱抽新(一八〇〇米五頭)1ゴールデンエージ(東村)二分一四秒一2ランナー(中川)三馬身3アキウン(福間)一馬身半(單)十八圓(複)1二十圓五十錢2二十七圓五十錢

◇二回(甲)他俱抽新(一、八〇〇米九頭)1ボタンダイ(平田)二分十一秒五分三2ミヨーコー(恒任)一馬身3ユクリユウ(川崎)二馬身(單)二十圓五十錢(複)1二十三圓五十錢2三十二圓五十錢3九十二圓

◇二回(乙)同上(一、八〇〇米九頭)1ダイイチイシドウ(恒任)二分七秒四2ヒメコマ(釗田)一馬身3ハルコマ(平田)三馬身(單)三十九圓(複)1十九圓五十錢2十八圓五十錢3二十三圓

◇三回 抽古(二、〇〇〇米六頭)1ジエンブウ(日高)二分二〇秒四2フクライ(恒任)二馬身3イチムラ(釗田)二馬身半(單)二十九圓(複)1二十二圓五十錢2二十一圓五十錢

◇四回 新呼(一、八〇〇米六頭)ミノルキソ(奧村)二分二五秒2キクジ(平田)一馬身3ハクリユウ(恒任)一馬身半(單)五十四圓五十錢(複)1二十圓2二十二圓

◇五回 古呼(一、八〇〇米)十一頭1キウシウザン(鐵四)二分五秒五分二2シヨウカク(日高)鼻3ユキタカ(釗田)半馬身(單)四十三圓五十錢(複)1二十五圓2二十五圓五十錢3四十三圓五十錢

◇六回 本俱抽新(一、六〇〇米十一頭)1ミスハゴロモ(中野)一分五五秒2クテノハナ(中川)一馬身3マンエイ(奧村)一馬身(單)三十六圓(複)1二十二圓2四十八圓五十錢3廿二圓

◇七回(甲)他俱抽新(一、六〇〇米十一頭)1クンサン(釗田)一分五五秒二2タカヒラ(鐵西)一馬身3ダツクメン(平田)頸(單)二十六圓五十錢(複)1二十二圓五十錢2三十二圓五十錢

◇七回(乙)同上(一、六〇〇米九頭)1イサム(恒任)一分五三秒五分三2フアンホテル(堀谷)大差3ミスターニホン(船越)一馬身(單)十八圓五十錢(複)1二十圓五十錢2四十五圓五十錢3三十圓五十錢

◇八回 各古特別(二四〇〇米七頭)1ヤマシヨウ(中野)二分四八秒2マツミドリ(恒任)一馬身半3チンチヒロ(福間)一馬身半(單)四十一圓五十錢(複)1二十四圓2二十五圓

劍橋大學が 十三年の連勝

ボートレース

【ロンドン四日電通】世界最古の歷史を有するケンブリッヂ大學對オックスホード大學のボートレース第八十八回試合は、四日午前テームス河の下流カトレー、モートレーク間四哩四分の一の歷史的コースに於て擧行、ケンブリッヂは二十一分六秒五艇身の大差を以て優勝し、十三年間連勝の快記錄を作つた、これによつて兩大學の戰績ケンブリッヂ四十七勝、オックスホード四十勝、無勝負一回となつてゐる

春季ラグビーリーグ

養正チーム健鬪 對京城ラグビー試合

春季ラグビーリーグ京城ラグビー對養正高普戰は五日午後二時半から京城運動場で林審判氏主審開始、西風、コンディション良好

養正		京ラ
0 2	T	0 1
0 1	G	3 2
0 0	DG	0 0
0 0	PG	0 0
11	(15—0)(13—11)	28

養正 FW 白・崔・金・李・朴・朴・權・尹 HB 丁・宋 TB 馬・李・金・尹 FB 金
京ラ FW 阪本・本町・加根・井町・木村・東・西村・徳永 HB 淺木・後藤 TB 池尻・金・山根・小川 FB 宮村

評 養正チームワーク取れず持寄り世帶の京城ラグビーに捻られてしまつた、タイト、ルーズ共に腰が高く突込みにも鋭さを欠き、幾度となくチヤンスを得たが、前後のコンビ惡く得點を擧げられなかつた、HBとスタンドオフとの距離があまりに近かつた樣だが、TB線の配置にもう少し研究の足りないのを見る、ゲームがフイルドの中央にあるときとゴールラインの近くのときとはTB線にも變化がなければならない筈だが、養正チームの動きにちつともそれらしいものがなかつた、球がフイールドの何處にあるかをよくみて中等チームらしい元氣のある試合をして欲しい(田部)

龍中の奮戰 强剛鐵道に

引續き午後四時から鐵道對龍中戰を西村氏主審、龍中先蹴で開始

鐵道		龍中
3 4	T	0 1
6 8	G	0 0
0 0	DG	0 0
0 0	PG	0 0
91	(39—0)(52—3)	3

鐵道 FW 子崎・秋井・田關・山・林・林田 HB 知念 TB 中島・原 FB 嵐
龍中 FW 逸見・石澤・渡邊・山鄕・野間・土佐・若菅・中村 HB 河內 TB 殿西・永嶋・田野・山尾・谷水 FB 澤

評 若冠龍中終始よく戰つて敗れた、得點の大きな開きは實力の差ではあるがFWがタイトにルーズに最後までよく頑張つて强豪鐵道に見劣りのしなかつたのは稱讚に價する、對京城ラグビーの時の樣な鈍さから拔け切つて前後のコンビ、ルーズの突込みに快いプレーを隨所に見せてくれたのは嬉しかつた、TB線の不完全、ヤービングの不確實、バツクアツプは惡い點にはもう少し研究の餘地があらうか、なほ鐵道も後半タイムアツプ近くになつて氣を拔いたとはいへ河內にスクラムサイドを拔かれ、バツクスが翻弄されてノーマークのトライを許したあたり弱點をさらけ出した樣なものであまり譽められたプレーでなかつた、新人原、田崎(早大)本多(明治)の快いプレーを見ることが出來、鐵道今大戰に期待するところが大きい(田部)

天晴れ白警員

泥棒を取押ふ

五日午前四時廿分頃京城光化門通三四新奧洗布所の屋上の物干臺に怪漢が上り、洗濯中の背廣服類十五點(時價百四十圓)を窃取後逃走せんとするを、折柄巡囘中の鍾路署白錫鎭巡査が發見、三十分格鬪の上引捕へて鍾路署總督府前派出所に引渡した

內鮮對抗拳鬪

朝鮮側慘敗す

【東京電話】內鮮對抗拳鬪試合は三日午後六時半から大井町朝鮮會館で開催成績左の如し

六回戰
金剛(日本)KO 遠藤(朝鮮)一回一分十七秒
御手洗(日本)KO 荒川(朝鮮)四回一分五十五秒
鮎川(日本)引分 熊田(朝鮮)
伊藤(日本)KO 金石(朝鮮)一回一分四十一秒

日本文化の研究に コ大女教授來朝

朝鮮へも來る豫定

【東京電話】南米コロンビア大學で文學及び歷史學を擔當し令名あるドイツ人教授アンネヒドレル女史は、かくれたる熱心な日本研究者だが、日本に關する文獻調查中たま〳〵副島八十六著武士道の眞髓と云ふ英文書を熟讀して益々日本に對する興味と尊敬を昂め、來る六月上旬日本訪問に決定、滯日期間は約二ケ年、その間日本內地は勿論、朝鮮、台灣等も踏訪、詳細に日本文化の淵源を調査研究する筈であるが、研究完成後は歐米諸大學で日本文化宣傳に身を捧げるとのことである

中等野球選拔

6—3 愛商勝つ 對平安中戰

【甲子園電話】準決勝第二試合、愛知商業對平安中學の試合は五日午後二時から甲子園球場で擧行、愛商先攻、六對三で愛商勝つ

愛	000021030	6
平	002000001	3

ズラリと並んだテイチク專屬巨匠の

浪花節 テイチクレコード

テイチク專屬 吉田奈良丸
殿中刄傷(一枚)
赤穗の膳(一枚)
山科妻子の別れ(一枚)
淀の瀨正(一枚)
東鄕元帥(一枚)
櫻田門外血染の雪(一枚)
神崎の東下り(六枚)
勸進帳(四枚)

テイチク專屬 京山小圓嬢
佐倉宗吾郎(四枚)
野崎村(一枚)
阿波の鳴門(一枚)

テイチク新專屬 京山幸枝
安珍淸姬(一枚)(日高川)
新專屬幸枝師の浪花節は今後テイチクでなければ聽けません

テイチク專屬 廣澤虎造
大岡小五郎(前後篇一枚)
忠治とお菊(四枚)
さんばら辰(各種篇)
追分の三五郎(各種篇)
森の石松(各種篇)
吉良の仁吉(各種篇)
保護の血煙(各種篇)
鬼吉の喧嘩(各種篇)

テイチク專屬 天中軒雲月
己ケ淵(四枚)
愛國心千人針(二枚)
乃木將軍(四枚)(正行寺涙の墓參)
天野屋利兵衛(二枚)
杉野兵曹長の妻(四枚)

テイチク專屬 壽々木米若
佐渡情話(四枚)(新吹込)(新錄音)
七年後の佐渡情話(三枚)
新佐渡情話(四枚)
雪の渡り鳥(四枚)
唐人お吉(四枚)
長後の吉田御殿(四枚)
赤城の子守唄(四枚)

浪曲レコードと云へばテイチクを想ひ出させる程東西浪界の巨星を悉く專屬としました。以上の奈良丸、虎造、小圓嬢、幸枝、雲月、米若の諸師の新吹込みレコードは絕對にテイチク以外には聽けません。
(各一枚一圓)

テイチクレコード

味の素

(登錄商標)

御愛用が裏書する健康と團欒
贅澤せずに食卓はいつも大盡

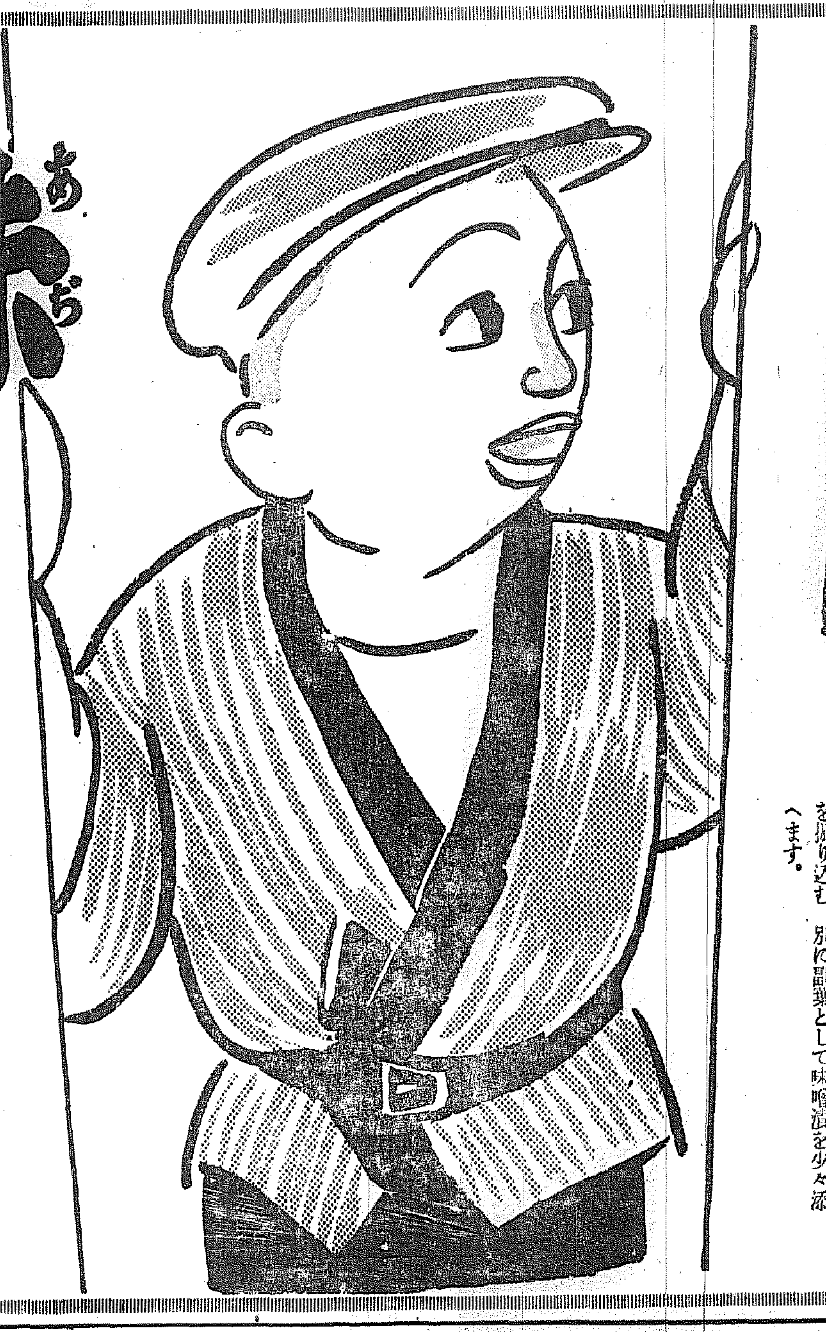

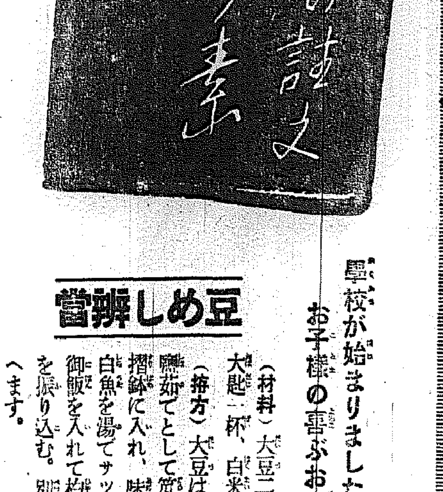

學校が始まりました
お子樣の喜ぶお辨當を!!

豆しめ辨當

(材料)大豆二十匁、白魚干十五匁、胡麻鹽大匙二杯、白米飯一人前七十匁 味の素
(拵方)大豆は前夜から水に漬けて置き、朝鹽茹でとして笊に揚げ水氣を克く斷つてから擂鉢に入れ、味の素を入れて粗く潰しそれに白魚を湯でサツト洗つて水氣を斷つて混ぜ、御飯を入れて杓子で攪き混ぜながら、胡麻鹽を振り込む。別に副菜として味噌漬を少々添へます。

宮內省御用達 味の素本舗 株式會社鈴木商店

4—A

本紙一萬號記念三千圓懸賞一等當選　禁無斷上演映畫

人生謳歌（114）

森岡多作　寺本忠雄畫

幸　不幸（五）

興次が歩け出したので、智美は病院から、再び丸ビルの山根商事株式會社へ通ひ出した。

相川から貰つた三百圓や、関田商會からの見舞金やらで、また相當の餘裕はあつたが、智美も興次も、あまり二人きりの幸福に浸り過ぎてゐるのが憚ろしかつた。誰れかにすまないやうな氣がした。

それで二人が申合せて、智美は病院から拜ず勤めに通ふことになつた。

久しぶりに踏む丸の内街のペーヴメントも、堂々たるわりに瀟洒な丸ビルの容姿も、丸ビル前の雜沓も、それが智美にとつて迚も懷しかつた。一ヶ月前の彼女の心と、今の彼女の心とでは、まるで爭議の顔士が違つてゐた。

『私、此の頃幸福よ。』

智美は通りすがりの人々にでも話しかけたい程だつた。

智美が出勤しだしてよろこんだのに、山根商事の社員だつた彼等は寒天に雨が降つて來た程うかびあがつた。

（しまつた。昨日頭をつんどきやよかつた。）

（此のワイシャツじや……）

（カフスを洗濯しとくとこだつた！）

彼等それぞれの懷手を返し乍ら智美の側によつて行つた。

『やあ、離く。』

『お久しう！』

『吉村さん、どうしたのですか？』

『僕はもうお嫁に行つちやつたんかと思つてた。』

『同居のお婆さんて、もういゝのですか……』

『ええ、もう、ちつとはいゝの！』

『おい、同居のお婆さんてなんだ……』

樣子を知らぬ一人が訊いた。

『此れは一つの祕密美談なんだよ！身寄のない、たつた一人きりの同居のお婆さんがね。盲腸炎で入院したんだ。それを吉村さんが、會社を休んで今迄看護しちやつたんだ。新聞記者つて、いつたい何をしてるんだらう。こんな祕密美談を出さなくて、出す記事なんてありやしないよ』

『そこが僕の生れ損ひさ。』

『おい、注意しとくが、君はもう三通話も費してるぜ。』

『えツ、しまつた。』

智美は滿點だつた。舗社でも、街頭でも、病院でも、入浴中でも、何故とも知れぬよろこびが、彼女の胸を突き動かした。

智美が出勤しだして十日目位だつた。智美は輕快なステップで病院へ向つて歸つて行つた。遠くから高い病院の建物の頭を見付けた時、其處に幸福の圓光が燦然と輝いてゐるやうな氣がした。彼女のステップは、次第に快進曲に變つてゐた。

跳を覗ぐと、輝くやうな廊下を足早に、十七號室の方へ急いで行つた。

『ツ、ツ』

十七號室の入口を見た智美は、愕然とから眼ぶと、側の病室へ跳げるやうにとび込んだ。

當代一流　爭覇血戰譜（3）

香落　△七段　齋藤銀次郎
▲六段　石井秀吉

【一局】　圖は六七銀迄の局面

持駒（齋藤）ナシ

九	八	七	六	五	四	三	二	一	
v香	v桂	v銀	v金	v王	v金	v銀	v桂	v香	一
	v飛						v角		二
		v歩	v歩	v歩	v歩		v歩	v歩	三
						v歩			四
v歩	v歩	歩							五
			歩						六
歩	歩	角	銀	歩	歩	歩	歩	歩	七
							飛		八
	桂		金	玉	金	銀	桂	香	九

持駒（▲石井）同上

△七六歩（2分）　▲三四歩　△六六歩　▲八四歩　△七七角（5分）　▲八五歩　△七八銀（3分）　▲九四歩（7分）　△七五歩　▲九五歩　△六七銀　▲六二銀　△七八飛（6分）　▲六四歩（4分）　△七六銀　▲四二玉（9分）　△四八玉（1分）　▲三二玉（4分）　△三八玉（6分）

◇持時間各九時間　◇消費時間　△二十二分　▲二十四分

觀戰記　愛弟子の鋭鋒

棋界無二の大棋戰として意義深き今回の催し『當代古參者萬稲催立』は古老石井六段、新鋭遊部五段をもゝ美事に擊破して眞に吾等を驚嘆せしめた齋藤七段は遂がに疲勞を添へて一局休場させて呉れとの事で此の歴史的循環勝盤きには遺憾ながら次回までお預りとなつた。

そこで何か更に目新らしいものをとの譽に、師匠と門弟の對局を願つて比較的の將棋術を一般に公表することにした。

その一局がこれである。

幾十年と云ふ長年磨きのかゝつた師匠石井六段に對し、將棋師匠より一段上になつた旭日昇天の勢ひにある今賣出中の齋藤七段

『先生それではお願ひ致します』

と齋藤君の慇懃な挨拶。

『やあ』

石井師匠は輕く肯いた。眼の中には愛弟子の伸び行くすがたの嬉しさが溢れてゐる。

◇　◇　◇

對局はもう目前に行使せられつゝある。齋藤君、七六歩と角道を開ければ石井師も三四歩と角道を開く、寸隙を於かず齋藤君は六六歩とこれを遮る。

こゝで香の紙は二敎回の事として作戰を樹てるなら三二飛廻りの面白い手がある、その手順を讀んで見ると三五歩、五六歩、三二飛の力將棋に、石井氏は

『いや私もそれは考へないではない――それよりおだやかに常道をたどつた方がいゝ譲りです』

と弄愛弟子の鋭鋒を避けてゐるかにとれるか、それは皮相的觀察で究極的な問題は序盤戰に臨んで如何に急激な變化を捲き起してみたところで其の爲めに利する處はないと云ふのが師のはらである。

盤に對すれば師と雖も寸毫の假借はない、これあればこそ齋藤七段今日の榮位も權威づけられるのだ

師に對し序盤作戰はどうか

これに對し齋藤君の七七角及び七八銀は、七五歩と哭く時を殘して惡い變化を狙つたものに相違はない。

下手が常道で來た以上要る程度の讓歩即も作戰として考慮しなければならぬのだ、だが孰れにしても五七歩の位は確保せにやなるまい。（紋龍子）

講評

日本將棋聯盟會長　八段　金易二郎

石井君の九五歩は敵が七八銀と上つた形だけに六二銀と締る方が手固いと一般に言はれてゐるが、それより決定的のものではない、それより九五歩と先を張り香の先を狙つた方が利益であらう

齋藤君の七八飛は差當り穏やかに受ける趣向らしいがこゝは七六銀と上り六四歩、六八飛と廻る方が手厚くて損し可い譯である

孰れ六筋及び九筋から敵の照迫を受ける陣形だけに六八飛廻りの方が可い、又九四飛と左翼の紙を狙ふ方法もあるがこれは守勢に過ぎて面白くない

JODK

六日番組（月曜日）

第一放送

午前七時一分（京）朝の修養 入法界品（一）　湯次了榮
同七時一〇分（東）ラヂオ體操
同七時四〇分　今日の天氣見込
同九時（東）家庭メモ
同九時一〇分　氣象通報（釜山）
同九時一五分　氣象通報・料理獻立
同一〇時三〇分　家庭講座　兒童の敎養上忘れられぬもの　加古善廣
正午（東）時報　日用品値段・鮮魚卸値段
午後零時五分（東）ハーモニカ合奏
一、歌劇『椿姫』より
二、愛唱歌謠曲集
イ、青春を謳へよ　ロ、愛の階段　ハ、乙女島　ニ、みどりの高原　ホ、船頭可愛いや
三、行進曲『花の女王』
四、輪舞曲『愛らしき小島』
五、インディアン・ダンス
六、行進曲『丁頭の窓の旗の下に』
ミヤイ・ハーモニカ・バンド　編曲並指揮　宮田東峰　指揮　古關裕而
同零時四〇分　ニュース
同一時五〇分（大）野球試合實況
同二時（東）婦人講座　人生と植物（一）　理學博士　三宅驥一
同三時一五分　通俗軍事講座（野球なき場合）
同三時四〇分（十）金融市況
同四時　ニュース（氣象通報・釜山）
同六時（東）コドモのテキスト　特選童謠　JOAK唱歌隊　サロンオーケストラ　吉原規
同六時二〇分（東）コドモの新聞　關屋五十二
同六時五五分（富）講演　藥草雜話　橋本亮
同七時　ニュース・天氣見込・職業紹介
同七時三〇分（東）時事講演　續計より見た社會生活　商學博士　臨本幸太郎
同八時（東）三曲　靑柳　三絃　川瀬里子　尺八　江良千代　箏　富安洞童
同八時二五分（東）落語　小言幸兵衛　春風亭柳橋
同八時五〇分（大）浪花節　新町演舞場より中繼「女心富士の舞」（加賀）　一、桃山の春　二、小町踊　三、里の蘇　四、女くりべ　五、河內通　六、番まはし　七、拔け參り　八、文明開花　九、常世の花園
同九時三〇分（東）時報・ニュース・氣象通報・翌日の番組（ニュース再放送・京城）（レコード・釜山）
同一〇時　ニュース（朝鮮語・釜山）

第二放送

午後零時五分　ハーモニカ二重奏　金炳關
同三時一五分　通俗軍事講座　金錫旋
同六時（十）お話　金錫旋
同六時二五分　經濟解說　李帝羅
同七時三〇分　講演　張膺遠

七日さゝ物

午前七時一分（京）朝の修養 入法界品（二）　湯次了榮
同一〇時三〇分（東）家庭講座
午後〇時五分（名）藥千宗實況 =愛知縣知多郡新舞子町より中繼=
同二時（京）婦人の時間
同六時（東）偉人物語　お釋迦樣（一）　關色應に還出　東京放送童話研究會
同六時二五分（松）講演　蠶の御勅諚に就て　男爵　須佐雄晋
同七時三〇分（東）講演　服部文四郎
同八時　花めぐり（第二日）
同八時三〇分（東）新內　明烏夢淡雪　富士松濱久翁外
同八時五五分（東）浪花節
同八時　古說
同八時三〇分　古說
同九時　遊山敵外

家庭講座（午前十時半）

兒童の敎養上忘れられぬもの

和光學園校長　加古善廣

兒童の敎養につきこれを大別すれば智育、德育、體育の三となり、この三育を學校敎育、家庭敎育、社會敎育に依つて致養され、敎育されて行くのでありますが、明和現代の際頭に宗敎々育が呼ばれ、重要視されて來ました。その宗敎々育と家庭敎育とが渾然として行くべき道路についてお話したいと思ひます

子供のテキスト　特選童謠

夕六時　JOAK唱歌隊　ピアノ伴奏　井生健夫　指揮　吉原規

一、佛法僧　赤澤佐以子作詞　吉原規作曲

おみみをすましてよくおききほらないてますきこゑるでせう、ブツポーソー、ツポーソー、ぽうツポーソー、ブツポーソー、ぽうやもくもまねツポーソーやもくもまねツポーソーをかしなとりね、おかあさま、どんなおやまにゐるんでせうか、ブ

二、アンテナの背くらべ　三芳くみ子作詞　加藤しのぶ作曲

アンテナアンテナせいくらべ向ふのお屋根のアンテナもこちらのお屋根のアンテナも負けずに高いとゐばつてるアンテナアンテナせいくらべお庭の土藏の屋根よりもまだまだ高いとゐばつてるまだ〳〵高いお山もなんのそのお空の星を笑つてた

三、鳩時計　河盛紀世子作詞　山田龍太郎作曲

ポッポのポッポのはとどけい三時になつたら、ツヽのポー小鳩が窓から首だしておやつをはしそにながめてるポッポのポッポのはとどけい六時になつたらポッポのポー小鳩が窓から首だして子供の時間をきいてゐる

四、秋　高井藤作詞　成田爲三作曲

秋です秋です、よい天氣今朝もおほせい、赤とんぼアンテナの下で、スイスイスイラヂオ體操、してゐます秋です秋です、よい月夜今夜も仲よし、こほろぎがお庭のすみで、コロコロコロ

五、はやおきすゞめ　竹林定夫作詞　梁田貞作曲

おはやうこんちは、はやいのねラヂオがまだ〳〵こないうちおうちのうらのたけやぶでいつもないてるすゞめさんおはやうこんちは、はやいのねラヂオがまだだこないうちまいあさまいあさたけやぶできまつてないてるすゞめさん

六、雨あがり　山澤斎子作詞　中山晉平作曲

ヒヨイとのぞいた水たまりお日々も鼻も口もない黑ん坊さんがうつつてたもー度のぞいた水たまりむかひのお家のアンテナが弘と一しよにうつつてた

七、おぢい樣の肖像畫　上田昌子作詞　室崎琴月作曲

おぢいさま、おぢいさま額にかゝつたおぢいさまの肖像畫やさしいまなざし高い鼻白いおつむに黑いひげ笑ひ出しさうなお顔してラヂオを聽いていらつしやる

八、八百屋のおぢさん　熊谷□作詞　山田榮一作曲

白い呼吸して荷車ひいて今朝も通るよ八百屋のおぢさんいつもお家の前まで來るとラヂオ體操の號令に合せ急に元氣に一、二、一、二明日も忘れずスキッチ入れよ

九、家のねえや　結城千壽作詞　本居長世作曲

家のねえやは佐渡生れ遠い〳〵佐渡ヶ島とき〳〵おけさを歌ひます御用をしながら臺所で家のねえやは佐渡生れ遠い〳〵佐渡ヶ島ラヂオでおけさがあるときはにこ〳〵静かにきいてます

一〇、アンテナさん　西瀬□作詞　洪澤一郎作曲

お屋根の上のアンテナさん六時になつたら起してねぐう〳〵ねてても知らせてね起きてたいさうするからねお屋根に立つてるアンテナさん六時が來たら知らせてねお手々をふつて知らせてね遊んでゐるから知らせてね

一一、お日樣の繪かき　金井喜明作詞　森義八郎作曲

うちのお日さん、繪かきさんうちの障子へハツキリとアンテナを一つかきつけた家のお日さん、繪かきさん何度も雲のけしゴムで障子のアンテナけしてゐるよそのお日さん、繪かきさんきれいにかけたアンテナに雀もとまつてないてゐる

一二、だんまりだるま　岩田□作詞　栗田琴子作曲

だんまりだるま赤だるまだんまりだまつて何してるラヂオのおうたを聞いてゐるだんまりだるま赤だるま大きな目だまで何見てるうたふはだれかとさがしてる

趣味講演（夕七時半）　藥草雜話　橋本亮

◇――藥草に就て日本で一番古い醫書は大國主命で支那では神農だといはれてゐる、神農は人身牛首の繪がかゝれてゐるが赤い鞭で草や木を打ち又百草を嘗めてその藥效を敵へたり神農本草經を書いたといふその後數々の所謂本草書が著はされたが我國の漢學者や漢方醫がそれらのものを見て我國の植物の中から支那醫家の賦植物を探ねるのに苦心もしたが一致したものゝ、大變見當はづれなものが現れた

◇――明治以來西洋流醫術の進歩輸入と共に用ひられる藥品にも大變化を來したがその本質はやはり大部分藥草で外見が粉や結晶となつてきれいな壜に入つてゐるに過ぎない有樣である。現在我國で多量に輸入され又輸出される藥にはどんなものが特に我國の藥草にはどんなものがあるか、生産の有望などを述べてみたい

CA―7

サッポロビール
アサヒビール

旨い！
飲め！
榮養がある……
身體によい……
は―事實で示す
このビール！

―最高級清涼飲料―
三ッ矢サイダー
リボンシトロン

朝鮮麥酒株式會社

大阪商船定期出帆

北鮮門司阪神急行　◎內鮮連絡優秀客船

新造船　龍興丸　大同丸　洛東丸　就航

清津午前十時發（門司着翌々日朝十時）雄基前日

龍興丸　四月十一日
大同丸　四月十三日
洛東丸　四月十七日
鮮海丸　四月十　日

北鮮臺灣行　河南丸　清津發　五月四日　清津、雄基、城津、興南、博多、長崎、鹿兒島、基隆

大連內地直行　朝鮮、滿洲主要驛ニテ日滿連絡切符發賣

大連發午前十時　門司着翌々日早朝　神戸

吉林丸　うすりい丸　うらる丸　扶桑丸　はるびん丸　ばいかる丸　あめりか丸　しかご丸　たこま丸

門司基隆直行　瑞穗丸　高千穗丸　蓬萊丸　門司發正午

京城府南大門通三丁目一〇六　大阪商船株式會社　京城出張所　電話本局長一〇三〇番

鮮內代理店・案內所　仁川　愛田組　釜山　釜山商船組　淸津・雄基・羅津　國際運輸會社　ジヤパン・ツーリスト・ビユーロー　京城・平壤・安東・大連・中央・案內所

朝鮮郵船定期出帆

北鮮新潟連絡直行　長白山丸　雄基十日　淸津十一日　新潟直行

盛京丸　雄基二日　清津三日　元山六日

鮮東京行　咸鏡丸・江原丸　仁川丸

北鮮大阪行　清津丸　雄基一日　淸津一日　元山六日

鮮名古屋行　立神丸

北鮮大阪行　咸興丸・京城丸・慶州丸

南部線　釜山―麗水―神戸寄港

北部線　博多直行―神戸寄港

新義州丸・漢城丸

鹿兒島、三角行　慶安丸　雄基二日　清津二日　元山五日

〇博多直行船　長崎寄港　仁川　錦江丸　大連五日　仁川八日

西鮮潮連行　平安丸　北鮮上海、青島行

上海行　大連行　青島行　芝罘―大連寄港

會寧丸・安東丸

△乘船貸金低廉船中食事付

△右ノ外臨時臨時船ヲ配船シ御便ノ御客ヲ取扱ヒ居リマス

日本郵船定期出帆　橫濱　神戸　門司　長崎　歐州行　宮崎丸　香港行　秩父丸　濠州行　伏見丸

京城南大門通り五ノ一　朝鮮郵船株式會社　代表電話(2)本局四一九五番

釜山支店　大橋通　元山支店　海岸町　仁川出張所　港町　北鮮出張員　淸津府北星町

京城代理店　朝鮮運送會社　電話(2)本局五二一二番　鎭南浦代理店　朝鮮商工會社　仁川代理店　朝鮮運送會社　群山代理店　群山海運會社　木浦代理店　朝鮮運送支店　釜山代理店　大池回漕店　元山代理店　朝鮮運送支店　城津代理店　朝鮮運送支店　淸津代理店・羅津代理店・雄基代理店　國際運輸支店

釜山出帆

九州郵船株式會社　出帆廣告

壹岐・對馬・博多行　珠丸　毎日午後十一時出帆

博多行　博多丸

詳細ハ左記ヘ御照會下度候　釜山第一棧橋　九州郵船會社出張所　電話一四〇二番

仁川出帆

（代理店日鮮海運株式會社）

大連行　京畿丸　東萊丸

鹿兒島、三角、長崎、博多行

新義州・安東出帆

（代理店日鮮海運）

仁川經由、九州各地行（經承島間不定）

詳細ハ左記ヘ御問合セ被下度

仁川府本町一丁目　日鮮海運株式會社　電話長五〇長一〇八番

●碁！　負けつづけ　ノーシン　のんで　勝ちつづけ●